แผนการดำเนินงาน
ประจำปีงบประมาณ พ.ศ.๒๕๗๐





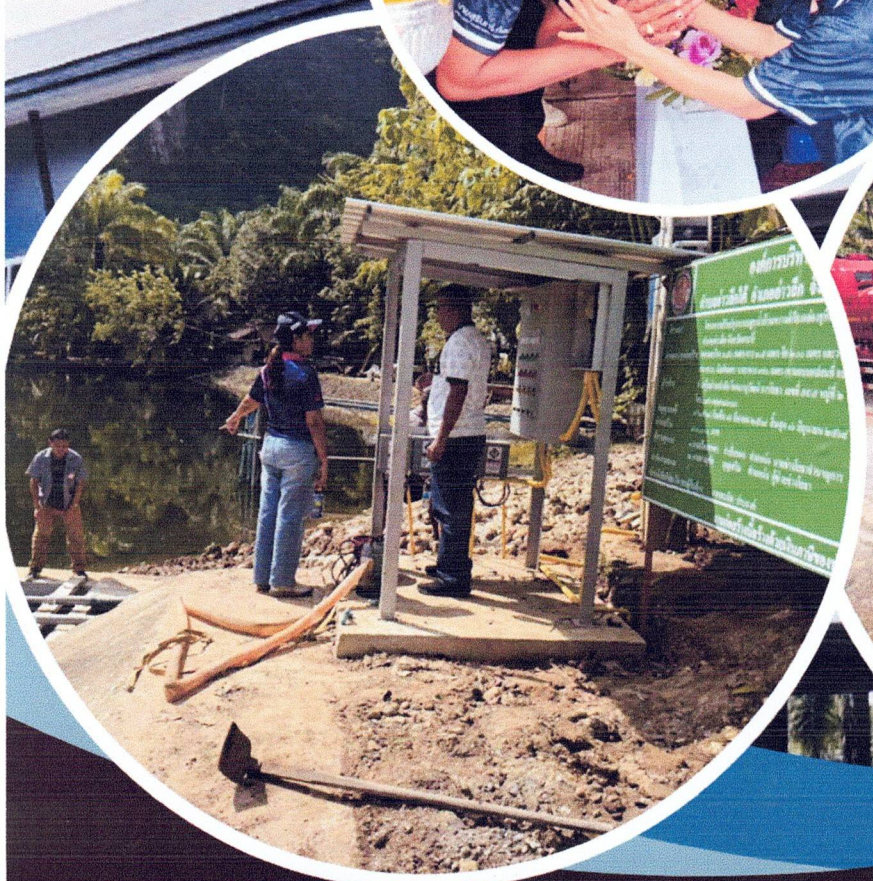

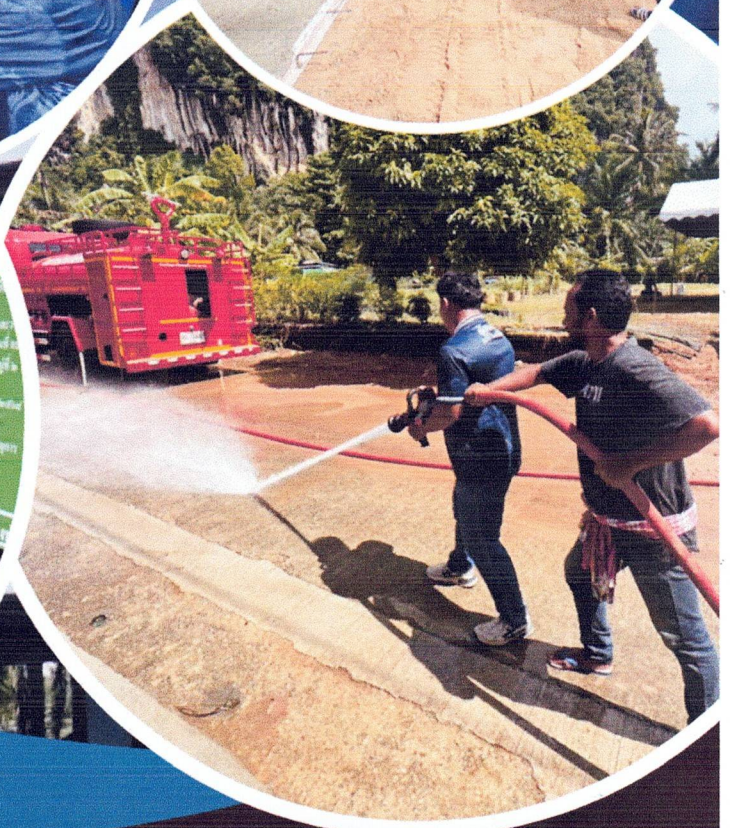

องค์การบริหารส่วนตำบลอ่าวลึกใต้
อำเภออ่าวลึก จังหวัดกระบี่

คำนำ

ระเบียบกระทรวงมหาดไทยว่าด้วยการจัดทำแผนพัฒนาขององค์กรปกครองส่วนท้องถิ่น พ.ศ. ๒๕๔๘ และที่แก้ไขเพิ่มเติมถึง(ฉบับที่ ๓) พ.ศ. ๒๕๖๑ หมวด ๕ ข้อ ๒๖ และ ข้อ ๒๗ ได้กำหนดให้องค์การบริหารส่วนจังหวัด เทศบาล และองค์การบริหารส่วนตำบล จัดทำแผนการดำเนินงาน โดยในการดำเนินการจัดทำแผนดำเนินงาน มีขั้นตอนอันมีสาระสำคัญเริ่มจาก คณะกรรมการสนับสนุนการจัดทำแผนพัฒนาท้องถิ่นรวบรวมแผนงาน โครงการพัฒนาขององค์กรปกครองส่วนท้องถิ่น หน่วยราชการส่วนกลาง ส่วนภูมิภาค รัฐวิสาหกิจและหน่วยงานอื่นๆ ที่ดำเนินการในพื้นที่ เพื่อจัดทำร่างแผนการดำเนินงานเสนอคณะกรรมการพัฒนาท้องถิ่น ขั้นตอนต่อมา คณะกรรมการพัฒนาท้องถิ่นพิจารณาร่างแผนการดำเนินงานแล้วเสนอผู้บริหารท้องถิ่นประกาศเป็นแผนการดำเนินงาน ทั้งนี้ ให้ปิดประกาศแผนการดำเนินงานภายใน ๑๕ วัน นับแต่วันที่ประกาศ เพื่อให้ประชาชนในท้องถิ่นทราบโดยทั่วกันและต้องปิดประกาศไว้อย่างน้อย ๓๐ วัน แผนการดำเนินงานให้จัดทำให้แล้วเสร็จภายใน ๓๐ วันนับแต่วันที่ประกาศใช้งบประมาณรายจ่ายประจำปีงบประมาณรายจ่ายเพิ่มเติม งบประมาณจากเงินสะสม หรือได้รับแจ้งแผนงานและโครงการจากหน่วยราชการส่วนกลาง ส่วนภูมิภาค รัฐวิสาหกิจหรือหน่วยงานอื่นๆ ที่ต้องดำเนินการในพื้นที่องค์กรปกครองส่วนท้องถิ่นในปีงบประมาณนั้น การขยายเวลาการจัดทำและการแก้ไขแผนการดำเนินงานเป็นอำนาจของผู้บริหารท้องถิ่น

แผนการดำเนินงานฉบับนี้ ได้รวบรวมแผนการปฏิบัติงานสำหรับโครงการพัฒนาและกิจกรรมที่ต้องดำเนินการจริงทั้งหมดในพื้นที่ของตำบลอ่าวลึกใต้ อำเภออ่าวลึก จังหวัดกระบี่ ทั้งที่ปรากฏอยู่ในข้อบัญญัติงบประมาณรายจ่ายประจำปี งบประมาณ พ.ศ. ๒๕๗๐ และที่ดำเนินการโดยหน่วยงานอื่น ทั้งภาครัฐและเอกชน โดยได้จำแนกรายละเอียดสอดคล้อง กับแผนยุทธศาสตร์และแนวทางการพัฒนา เพื่อให้ทราบถึงกิจกรรมการพัฒนาที่ได้แสดงถึงโครงการ/กิจกรรม รายละเอียดของกิจกรรม งบประมาณ สถานที่ดำเนินการ หน่วยงาน ระยะเวลาในการดำเนินการที่ชัดเจนทั้งหมด โครงการพัฒนาและกิจกรรมที่ดำเนินการจริงทั้งหมดในพื้นที่ โดยมีจุดมุ่งหมายเพื่อแสดงถึงรายละเอียดของแผนงานโครงการพัฒนากิจกรรม งานต่าง ๆ ใช้เป็นแนวทางในการดำเนินงานในปีงบประมาณนั้นขององค์กรปกครองส่วนท้องถิ่น ได้มีความชัดเจนในการปฏิบัติมากขึ้น แสดงให้เห็นถึงการลดความซ้ำซ้อนของโครงการ มีการประสานและบูรณาการทำงานกับหน่วยงานและจำแนกรายละเอียดต่าง ๆ ของแผนงานโครงการพัฒนากิจกรรม งานต่าง ๆ ในแผนการดำเนินงานไว้อย่างชัดเจน

ตำบลอ่าวลึกใต้ หวังเป็นอย่างยิ่งว่าแผนการดำเนินการฉบับนี้ สามารถใช้เป็นเครื่องมือในการบริหารงานของผู้บริหารท้องถิ่น และสามารถใช้ในการควบคุมการดำเนินงานในเขตพื้นที่ได้อย่างเหมาะสมและมีประสิทธิภาพ นอกจากนั้นยังใช้เป็นเครื่องมือในการติดตามการดำเนินงานและการประเมินผลการพัฒนาท้องถิ่นของผู้บริหารด้วย

องการบริหารส่วนตำบลอ่าวลึกใต้
สำนักปลัดฯ
ตุลาคม ๒๕๖๙

สารบัญ

หน้า

ส่วนที่ ๑ บทนำ

๑. บทนำ ๑
๒. วัตถุประสงค์ของแผนการดำเนินงาน ๒
๓. ขั้นตอนการจัดทำแผนการดำเนินงาน ๓
๔. ประโยชน์ของแผนการดำเนินงาน ๖
๕. การนำแผนการดำเนินงานไปปฏิบัติ ๖
หลักการและเหตุผล ๖

ส่วนที่ ๒ บัญชีโครงการพัฒนา/กิจกรรม/ครุภัณฑ์และงบประมาณ

๑. บัญชีสรุปโครงการพัฒนาท้องถิ่น กิจกรรม และงบประมาณ (แบบ ผด. ๐๑) ๘-๑๐
๒. บัญชีโครงการพัฒนาท้องถิ่น กิจกรรมและงบประมาณ (แบบ ผด. ๐๒) ๑๑-๓๗

ภาคผนวก

ประกาศใช้แผนการดำเนินงาน ประจำปีงบประมาณ พ.ศ. ๒๕๗๐

บทนำ

๑. บทนำ

แผนการดำเนินงานขององค์กรปกครองส่วนท้องถิ่น เป็นแผนที่แสดงถึงรายละเอียดแผนงาน โครงการพัฒนาและกิจกรรมที่ดำเนินการจริงทั้งหมดในพื้นที่ขององค์กรปกครองส่วนท้องถิ่นประจำปีงบประมาณนั้น โดยมีจุดมุ่งหมายเพื่อแสดงถึงรายละเอียดของแผนงาน โครงการพัฒนา กิจกรรม งานต่าง ๆ ที่ดำเนินการจริงทั้งหมดในพื้นที่ขององค์กรปกครองส่วนท้องถิ่น ประจำปีงบประมาณนั้น เพื่อใช้เป็นแนวทางในการดำเนินงานในปีงบประมาณนั้นขององค์กรปกครองส่วนท้องถิ่น ได้มีความชัดเจนในการปฏิบัติมากขึ้น แสดงให้เห็นถึงการลดความซ้ำซ้อนของโครงการ มีการประสานและบูรณาการทำงานกับหน่วยงานและจำแนกรายละเอียดต่าง ๆ ของแผนงาน โครงการพัฒนา กิจกรรม งานต่าง ๆ รวมถึงครุภัณฑ์ในแผนการดำเนินงานไว้อย่างชัดเจน เป็นเครื่องมือสำคัญในการบริหารงานของผู้บริหารท้องถิ่น เพื่อควบคุมการดำเนินงานขององค์กรปกครองส่วนท้องถิ่นให้เป็นไปอย่างเหมาะสมและมีประสิทธิภาพ

แผนการดำเนินงานขององค์กรปกครองส่วนท้องถิ่น ประจำปีงบประมาณ พ.ศ. ๒๕๗๐ นำมาจากข้อบัญญัติงบประมาณรายจ่ายขององค์กรปกครองส่วนท้องถิ่นประจำปีงบประมาณ พ.ศ. ๒๕๗๐ ที่เชื่อมโยงโครงการ/กิจกรรมสาธารณะในแผนพัฒนาท้องถิ่น (พ.ศ. ๒๕๖๖-๒๕๗๐) ประจำปี พ.ศ. ๒๕๗๐ รวมถึงงบประมาณรายจ่ายเพิ่มเติม การใช้จ่ายเงินสะสม เงินอุดหนุนเฉพาะกิจ และการโอนการแก้ไขเปลี่ยนแปลงคำชี้แจงงบประมาณด้วย

ความหมายสำคัญ

๑. “แผนการดำเนินงาน” หมายความว่า แผนการดำเนินงานขององค์กรปกครองส่วนท้องถิ่นที่แสดงถึงรายละเอียดแผนงาน โครงการพัฒนาและกิจกรรมที่ดำเนินการจริงทั้งหมดในพื้นที่ขององค์กรปกครองส่วนท้องถิ่นประจำปีงบประมาณนั้น

๒. “แผนการดำเนินงาน” เป็นเครื่องมือสำคัญในการบริหารงานของผู้บริหารท้องถิ่น เพื่อควบคุมการดำเนินงานขององค์กรปกครองส่วนท้องถิ่นให้เป็นไปอย่างเหมาะสม และมีประสิทธิภาพ

๓. “แผนการดำเนินงาน” ประกอบด้วยแผนการดำเนินงานประจำปีแผนการดำเนินงานเพิ่มเติมและแผนการดำเนินงานที่แก้ไขหรือการแก้ไขแผนการดำเนินงาน

๔. “การจัดทำแผนการดำเนินงาน” มีขั้นตอนการดำเนินการโดยคณะกรรมการสนับสนุนการจัดทำแผนพัฒนาท้องถิ่นมีหน้าที่ในการดำเนินการยกร่างแผนการดำเนินงานประจำปี และคณะกรรมการพัฒนาท้องถิ่นมีหน้าที่ในการพิจารณาร่างแผนการดำเนินงานประจำปี

ในทางปฏิบัติเป็นหน้าที่ของสำนัก กอง ส่วน ฝ่ายต่าง ๆ ที่ต้องดำเนินการยกร่างการจัดทำแผนการดำเนินงานตามที่กำหนดไว้

๕. “การเพิ่มเติมแผนการดำเนินงาน” และ “การแก้ไขแผนการดำเนินงาน” เป็นอำนาจของผู้บริหารท้องถิ่น ไม่ต้องจัดทำเป็นขั้นตอนการดำเนินการ

๖. “แผนการดำเนินงานขององค์กรปกครองส่วนท้องถิ่น” หรือ “แผนการดำเนินงานประจำปี” หรือ “แผนการดำเนินงาน ประจำปีงบประมาณ” เป็นแผนที่แสดงถึงรายละเอียดแผนงาน โครงการพัฒนาท้องถิ่นและกิจกรรมที่ดำเนินการจริงทั้งหมดในพื้นที่ขององค์กรปกครองส่วนท้องถิ่นประจำปีงบประมาณนั้น โดยมีจุดมุ่งหมายเพื่อแสดงถึงรายละเอียดของแผนงาน โครงการพัฒนาท้องถิ่น กิจกรรมงานต่าง ๆ ครุภัณฑ์วัสดุที่ดำเนินการจริงทั้งหมดในพื้นที่ขององค์กรปกครองส่วนท้องถิ่น ประจำปีงบประมาณนั้น เพื่อใช้เป็นแนวทางในการดำเนินงานในปีงบประมาณขององค์กรปกครองส่วนท้องถิ่น ได้มีความชัดเจนในการปฏิบัติมากขึ้น แสดงให้เห็นถึงการลดความซ้ำซ้อนของโครงการ มีการประสานและบูรณาการทำงานกับหน่วยงานและจำแนกรายละเอียดต่าง ๆ ของแผนงาน โครงการพัฒนาท้องถิ่น กิจกรรมงานต่าง ๆครุภัณฑ์วัสดุที่จัดทำบริการสาธารณะหรือกิจกรรมสาธารณะเพื่อพัฒนาท้องถิ่นในแผนการดำเนินงานไว้อย่างชัดเจน

๗. “การจัดทำแผนการดำเนินงานประจำปี” “การจัดทำแผนการดำเนินงานเพิ่มเติม” “หรือการแก้ไขแผนการดำเนินงาน” เป็นหน้าที่ของสำนักกอง ส่วน ฝ่ายต่าง ๆ ที่รับผิดชอบโครงการพัฒนาท้องถิ่นที่ปรากฏในแผนพัฒนาท้องถิ่นที่เป็นโครงการ พัฒนาท้องถิ่น กิจกรรมงานต่าง ๆครุภัณฑ์วัสดุที่จัดทำบริการสาธารณะหรือกิจกรรมสาธารณะเพื่อพัฒนาท้องถิ่นที่ปรากฏในงบประมาณรายจ่ายขององค์กรปกครองส่วนท้องถิ่น

๘. “การจัดทำแผนการดำเนินงานประจำปี” “การจัดทำแผนการดำเนินงานเพิ่มเติม” “หรือการแก้ไขแผนการดำเนินงาน” ให้สำนักกอง ส่วน ฝ่ายต่าง ๆที่เป็นหน่วยงานรับผิดชอบหลัก มีหน้าที่จัดทำแผนการดำเนินงานดังกล่าวตามแบบที่กระทรวงมหาดไทยกำหนด และส่งให้สำนักกอง ส่วน ฝ่ายที่มีหน้าที่รับผิดชอบเกี่ยวกับการจัดทำแผนพัฒนาท้องถิ่นในการนำเสนอให้ผู้บริหารท้องถิ่นประกาศใช้แผนการดำเนินงานดังกล่าว

๒. วัตถุประสงค์ของแผนการดำเนินงาน

การจัดทำแผนการดำเนินงานขององค์กรปกครองส่วนท้องถิ่น ประจำปีงบประมาณ พ.ศ. ๒๕๗๐ มีวัตถุประสงค์ ดังนี้

๒.๑ เพื่อแสดงถึงรายละเอียดของแผนงาน โครงการพัฒนา กิจกรรม งานต่าง ๆ รวมถึงครุภัณฑ์สำหรับการพัฒนาที่ดำเนินการจริงทั้งหมดในพื้นที่ขององค์กรปกครองส่วนท้องถิ่น

๒.๒ เพื่อใช้เป็นแนวทางในการดำเนินงานในปีงบประมาณ พ.ศ. ๒๕๗๐ ให้มีความชัดเจนในการปฏิบัติมากขึ้น

๒.๓ เพื่อเป็นเครื่องมือสำคัญให้ผู้บริหารท้องถิ่น ใช้เป็นแนวทางในการพัฒนาองค์กรปกครองส่วนท้องถิ่น ให้เป็นตามแผนพัฒนาท้องถิ่นและงบประมาณรายจ่ายตามที่ได้กำหนดไว้

๓. ขั้นตอนการจัดทำแผนการดำเนินงาน

แผนภูมิขั้นตอนการจัดทำแผนการดำเนินงาน

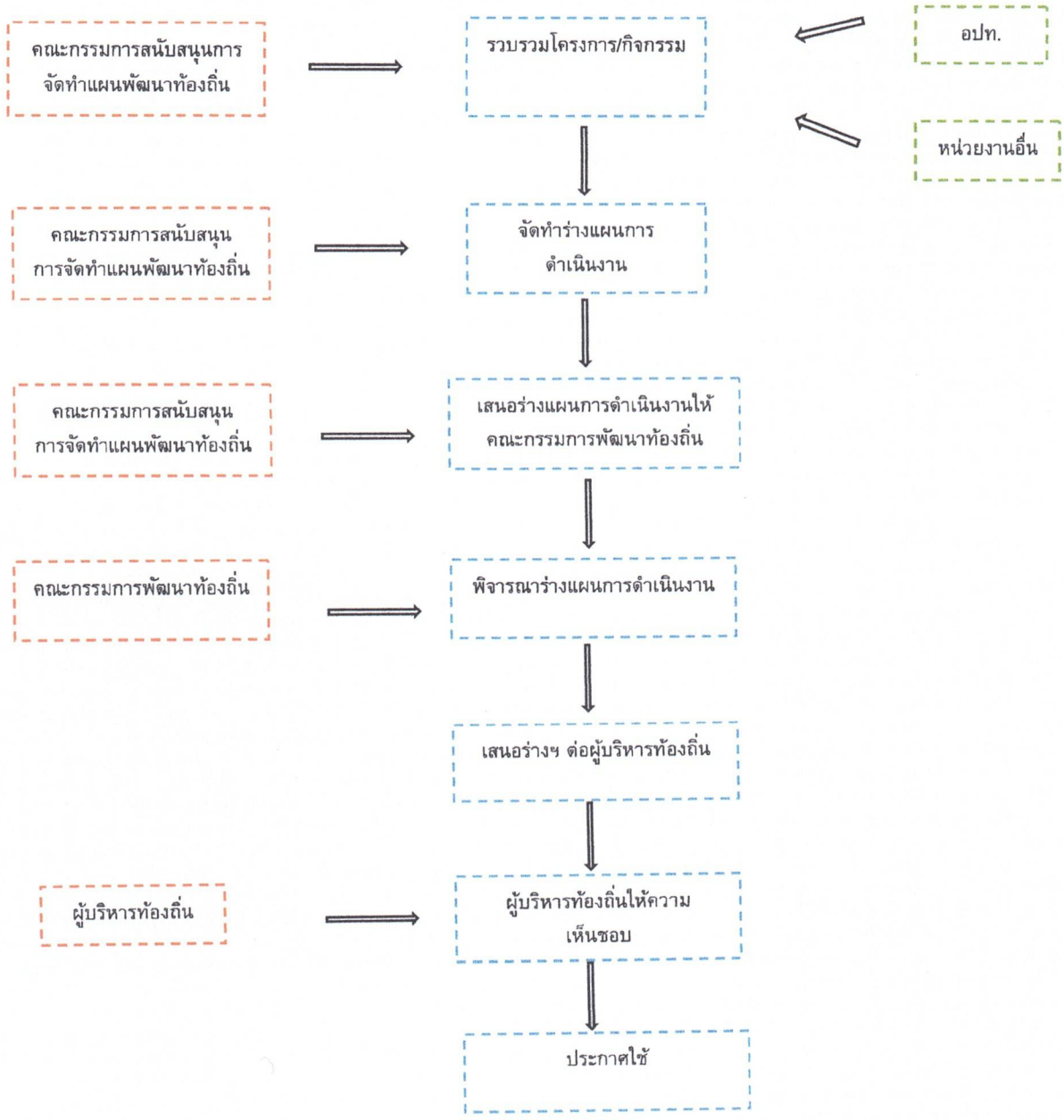

๓.๑ การจัดทำแผนการดำเนินงาน ประจำปีงบประมาณ

โครงการพัฒนาท้องถิ่น กิจกรรมงานต่าง ๆ ครุภัณฑ์วัสดุขององค์กรปกครองส่วนท้องถิ่นที่จัดทำบริการสาธารณะหรือกิจกรรมสาธารณะและของหน่วยราชการส่วนกลาง ส่วนภูมิภาค รัฐวิสาหกิจและหน่วยงานอื่น ๆ ที่ดำเนินการในพื้นที่ขององค์กรปกครองส่วนท้องถิ่น ให้องค์กรปกครองส่วนท้องถิ่นจัดทำเป็นแผนการดำเนินงานประจำปีเมื่อผู้บริหารท้องถิ่นได้ประกาศใช้งบประมาณรายจ่ายตามระเบียบกระทรวงมหาดไทยว่าด้วยวิธีการงบประมาณขององค์กรปกครองส่วนท้องถิ่น พ.ศ. ๒๕๖๓ แล้ว แผนการดำเนินงานให้จัดทำให้แล้วเสร็จภายในสามสิบวันนับแต่วันที่ประกาศใช้งบประมาณรายจ่ายประจำปี ในการจัดทำแผนการดำเนินงานมีขั้นตอนดังนี้

๓.๑.๑ คณะกรรมการ...

๓.๑.๑ คณะกรรมการสนับสนุนการจัดทำแผนพัฒนาท้องถิ่นรวบรวมแผนงาน โครงการพัฒนาท้องถิ่นขององค์กรปกครองส่วนท้องถิ่น หน่วยราชการส่วนกลาง ส่วนภูมิภาค รัฐวิสาหกิจและหน่วยงานอื่น ๆ ที่ดำเนินการในพื้นที่ขององค์กรปกครองส่วนท้องถิ่น แล้วจัดทำร่างแผนการดำเนินงาน เสนอคณะกรรมการพัฒนาท้องถิ่น

๓.๑.๒ คณะกรรมการพัฒนาท้องถิ่นพิจารณาร่างแผนการดำเนินงาน แล้วเสนอผู้บริหารท้องถิ่นประกาศเป็นแผนการดำเนินงาน ทั้งนี้ ให้ปิดประกาศแผนการดำเนินงานภายในสิบห้าวันนับแต่วันที่ประกาศเพื่อให้ประชาชนในท้องถิ่นทราบโดยทั่วกันและต้องปิดประกาศไว้อย่างน้อยสามสิบวัน

๓.๑.๓ นอกจากการจัดทำแผนการดำเนินงานที่มาจากการประกาศใช้งบประมาณรายจ่ายแล้วการจัดทำแผนการดำเนินงานอาจมาจากการประกาศใช้งบประมาณรายจ่ายเพิ่มเติม งบประมาณจากเงินสะสม หรือได้รับแจ้งแผนงานและโครงการจากหน่วยราชการส่วนกลาง ส่วนภูมิภาค รัฐวิสาหกิจหรือหน่วยงานอื่น ๆ ที่ต้องดำเนินการในพื้นที่องค์กรปกครองส่วนท้องถิ่นในปีงบประมาณนั้น

๓.๑.๔ การขยายเวลาการจัดทำและการแก้ไขแผนการดำเนินงานเป็นอำนาจของผู้บริหารท้องถิ่นในการขอขยายเวลาการจัดทำแผนการดำเนินงานให้ถือปฏิบัติตามหนังสือกระทรวงมหาดไทย ที่ มท ๐๘๑๐.๓/ว ๑๒๓๙ ลงวันที่ ๒๑ กุมภาพันธ์ ๒๕๖๕

๓.๒ การดำเนินการเพื่อจัดทำแผนการดำเนินงาน ประจำปีงบประมาณ

๓.๒.๑ สำนักกอง ส่วน ฝ่ายต่าง ๆ ที่รับผิดชอบหรือหน่วยงานรับผิดชอบหลักในแผนพัฒนาท้องถิ่น มีหน้าที่ยกร่างแผนการดำเนินงาน ประจำปีงบประมาณ รวมถึงการเพิ่มเติม การแก้ไขแผนการดำเนินงาน และรวบรวมแผนการดำเนินงานหน่วยงานราชการ รัฐวิสาหกิจที่เป็นหน้าที่และอำนาจหรือเป็นความรับผิดชอบของสำนักกอง ส่วน ฝ่ายต่าง ๆเพื่อจัดส่งให้สำนักกอง ส่วน ฝ่ายที่รับผิดชอบการจัดทำแผนพัฒนาท้องถิ่น

๓.๒.๒ แนวทางดำเนินการตาม ๕.๑ องค์กรปกครองส่วนท้องถิ่นสามารถปรับเปลี่ยนวิธีการได้ รวมไปถึงการกำหนดวันต่าง ๆ แต่ทั้งนี้ต้องให้อยู่ภายในกรอบ ๓๐ วัน และไม่ควรกำหนดวันประชุมคณะกรรมการพัฒนาท้องถิ่นในวันสุดท้ายของกรอบ ๓๐ วัน *(เว้นแต่กรณีมีเหตุหรือสาเหตุที่จำเป็นจริง ๆ)*

๓.๒.๓ กรณีการขอขยายเวลาการจัดทำแผนการดำเนินงานนั้นก็ควรจะต้องเสนอขั้นตอนในการจัดทำแผนการดำเนินงานที่ขอขยายเวลาด้วย และการขอขยายเวลาแม้ว่าจะเป็นอำนาจของผู้บริหารท้องถิ่นก็ตาม ไม่ควรขยายเวลาเกิน ๓๐ วัน/ครั้ง โดยถือปฏิบัติตามหนังสือกระทรวงมหาดไทย ที่ มท ๐๘๑๐.๓/ว ๑๒๓๙ ลงวันที่ ๒๑ กุมภาพันธ์ ๒๕๖๕

๓.๒.๔ เมื่อองค์กรปกครองส่วนท้องถิ่นประกาศใช้เป็นแผนการดำเนินงาน ประจำปีงบประมาณ แล้ว ให้ปิดประกาศแผนการดำเนินงานภายในสิบห้าวันนับแต่วันที่ประกาศ เพื่อให้ประชาชนในท้องถิ่นทราบโดยทั่วกันและต้องปิดประกาศไว้อย่างน้อยสามสิบวัน พร้อมทั้งแจ้งสภาท้องถิ่น อำเภอ จังหวัด หน่วยงานราชการ รัฐวิสาหกิจที่เกี่ยวข้องทราบด้วย รวมถึงแจ้งให้คณะกรรมการสนับสนุนการจัดทำแผนพัฒนาท้องถิ่น คณะกรรมการพัฒนาท้องถิ่น คณะกรรมการติดตามและประเมินผลแผนพัฒนาท้องถิ่น สำนักกอง ส่วน ฝ่ายต่าง ๆ ของตนเองได้ทราบด้วย และลงเว็บไซต์ขององค์กรปกครองส่วนท้องถิ่นตามหลักการบริหารกิจการบ้านเมืองที่ดี

๓.๓ การจัดทำ...

๓.๓ การจัดทำแผนการดำเนินงานเพิ่มเติม

โครงการพัฒนาท้องถิ่น กิจกรรมงานต่าง ๆ ครุภัณฑ์วัสดุขององค์กรปกครองส่วนท้องถิ่นที่จัดทำบริการสาธารณะหรือกิจกรรมสาธารณะและของหน่วยราชการส่วนกลาง ส่วนภูมิภาค รัฐวิสาหกิจและหน่วยงานอื่น ๆ ที่ดำเนินการในพื้นที่ขององค์กรปกครองส่วนท้องถิ่น เมื่อประกาศใช้แผนการดำเนินงาน ประจำปีงบประมาณแล้ว แต่มีโครงการพัฒนาท้องถิ่นยังไม่ได้จัดทำเป็นแผนการดำเนินงานประจำปีให้องค์กรปกครองส่วนท้องถิ่นจัดทำเป็นแผนการดำเนินงานเพิ่มเติม

๓.๓.๑ การจัดทำแผนการดำเนินงานเพิ่มเติมให้เป็นเป็นอำนาจของผู้บริหารท้องถิ่น

๓.๓.๒ การจัดทำแผนการดำเนินงานเพิ่มเติม เป็นหน้าที่ของสำนักกอง ส่วน ฝ่ายต่าง ๆ ที่รับผิดชอบโครงการพัฒนาท้องถิ่น หรือที่เรียกว่าหน่วยงานรับผิดชอบหลักในแผนพัฒนาท้องถิ่นที่จัดทำบริการสาธารณะหรือกิจกรรมสาธารณะเพื่อพัฒนาท้องถิ่นที่ปรากฏในงบประมาณรายจ่าย

๓.๓.๓ การจัดทำแผนการดำเนินงานเพิ่มเติม ให้สำนักกอง ส่วน ฝ่ายต่าง ๆ ที่เป็นหน่วยงานรับผิดชอบหลักมีหน้าที่จัดทำแผนการดำเนินงานดังกล่าวตามแบบที่กระทรวงมหาดไทยกำหนด และส่งให้สำนักกอง ส่วน ฝ่ายที่มีหน้าที่รับผิดชอบเกี่ยวกับการจัดทำแผนพัฒนาท้องถิ่นในการนำเสนอให้ผู้บริหารท้องถิ่นประกาศใช้แผนการดำเนินงานดังกล่าว

๓.๓.๔ เมื่อองค์กรปกครองส่วนท้องถิ่นประกาศใช้เป็นแผนการดำเนินงานที่เพิ่มเติมแล้ว ให้ปิดประกาศแผนการดำเนินงานภายในสิบห้าวันนับแต่วันที่ประกาศ เพื่อให้ประชาชนในท้องถิ่นทราบโดยทั่วกันและต้องปิดประกาศไว้อย่างน้อยสามสิบวัน พร้อมทั้งแจ้งสภาท้องถิ่น อำเภอ จังหวัด หน่วยงานราชการ รัฐวิสาหกิจที่เกี่ยวข้องทราบด้วย รวมถึงแจ้งให้คณะกรรมการสนับสนุนการจัดทำแผนพัฒนาท้องถิ่น คณะกรรมการพัฒนาท้องถิ่น คณะกรรมการติดตามและประเมินผลแผนพัฒนาท้องถิ่น สำนักกอง ส่วน ฝ่ายต่าง ๆ ของตนเองได้ทราบด้วย และลงเว็บไซต์ขององค์กรปกครองส่วนท้องถิ่นตามหลักการบริหารกิจการบ้านเมืองที่ดี

๓.๔ การแก้ไขแผนการดำเนินการงาน

๓.๔.๑ เมื่อองค์กรปกครองส่วนท้องถิ่นประกาศใช้แผนการดำเนินงานแล้วหากห้วงระยะเวลาที่กำหนดไว้ไม่สอดคล้องกับการดำเนินการที่จะเกิดขึ้นจริง หรือแก้ไขข้อความให้เกิดความสมบูรณ์มีความชัดเจนมากขึ้นให้ผู้บริหารท้องถิ่นมีอำนาจในการแก้ไขแผนการดำเนินงาน และดำเนินการตามแบบที่กระทรวงมหาดไทยกำหนดการแก้ไขห้วงระยะเวลาของแผนการดำเนินงาน เช่น เดิมจะดำเนินการในเดือนมกราคม-มีนาคม แก้ไขใหม่เป็นเดือนมีนาคม-พฤษภาคม เป็นต้น

๓.๔.๒ การแก้ไขข้อความที่ผิดหรือการเขียนชื่อโครงการพัฒนาท้องถิ่นผิด การลงยุทธศาสตร์ กลยุทธ์หรือแนวทางการพัฒนา แผนงานผิดหรือคลาดเคลื่อน หรือไม่ได้ลง ไม่แสดงให้เห็นในแผนการดำเนินงานเป็นอำนาจของผู้บริหารท้องถิ่นในการแก้ไขแผนการดำเนินงาน

๓.๔.๓ การจัดทำแผนการดำเนินงานที่แก้ไขหรือการแก้ไขแผนการดำเนินงาน ให้สำนักกอง ส่วน ฝ่ายต่าง ๆ ที่เป็นหน่วยงานรับผิดชอบหลัก มีหน้าที่จัดทำแผนการดำเนินงานดังกล่าวตามแบบที่กระทรวงมหาดไทยกำหนด และส่งให้สำนักกอง ส่วน ฝ่ายที่มีหน้าที่รับผิดชอบเกี่ยวกับการจัดทำแผนพัฒนาท้องถิ่นในการนำเสนอให้ผู้บริหารท้องถิ่นประกาศใช้แผนการดำเนินงานดังกล่าว

๓.๔.๔ เมื่อองค์กร...

๓.๔.๔ เมื่อองค์กรปกครองส่วนท้องถิ่นประกาศใช้เป็นแผนการดำเนินงานที่แก้ไขแล้ว ให้ปิดประกาศแผนการดำเนินงานภายในสิบห้าวันนับแต่วันที่ประกาศ เพื่อให้ประชาชนในท้องถิ่นทราบโดยทั่วกันและต้องปิดประกาศไว้อย่างน้อยสามสิบวัน พร้อมทั้งแจ้งสภาท้องถิ่น อำเภอ จังหวัด หน่วยงานราชการ รัฐวิสาหกิจที่เกี่ยวข้องทราบด้วย รวมถึงแจ้งให้คณะกรรมการสนับสนุนการจัดทำแผนพัฒนาท้องถิ่น คณะกรรมการพัฒนาท้องถิ่น คณะกรรมการติดตามและประเมินผลแผนพัฒนาท้องถิ่น สำนักกอง ส่วน ฝ่ายต่าง ๆ ของตนเองได้ทราบด้วย และลงเว็บไซต์ขององค์กรปกครองส่วนท้องถิ่นตามหลักการบริหารกิจการบ้านเมืองที่ดี

๔. ประโยชน์ของแผนการดำเนินงาน

ประโยชน์ที่ได้รับของการจัดทำแผนการดำเนินงานขององค์กรปกครองส่วนท้องถิ่น ประจำปีงบประมาณ พ.ศ. ๒๕๗๐ ดังนี้

ประโยชน์ที่ได้รับของการจัดทำแผนการดำเนินงานขององค์กรปกครองส่วนท้องถิ่น มีดังนี้

๔.๑ สามารถดำเนินการ บริหารงบประมาณรายจ่ายได้ตามแผนงานโครงการพัฒนากิจกรรมงานต่าง ๆ รวมถึงครุภัณฑ์ วัสดุสำหรับการพัฒนาท้องถิ่นขององค์กรปกครองส่วนท้องถิ่นได้อย่างถูกต้อง ครบถ้วน

๔.๒ สามารถดำเนินการบริหารงบประมาณรายจ่ายเป็นไปตามห้วงเวลาที่กำหนดไว้ในแผนการดำเนินงานได้อย่างเหมาะสมและเป็นไปตามฐานะการเงินการคลัง

๔.๓ ทำให้ทราบว่ามีหน่วยงานราชการหรือรัฐวิสาหกิจใดเข้ามาดำเนินการพัฒนาจริงในพื้นที่องค์กรปกครองส่วนท้องถิ่นซึ่งจะช่วยให้ประหยัดงบประมาณขององค์กรปกครองส่วนท้องถิ่นและไม่เกิดความซ้ำซ้อนในการพัฒนาพื้นที่

๔.๔ ทำให้สำนัก กอง ส่วน ฝ่ายต่าง ๆภายในองค์กรปกครองส่วนท้องถิ่นสามารถประสานการทำงาน บูรณาการการทำงานตามหน้าที่และอำนาจที่กำหนดไว้ได้อย่างมีประสิทธิภาพและเกิดความคุ้มค่าในเชิงบริหารราชการท้องถิ่น

๔.๕ ทำให้การพัฒนาท้องถิ่นมีความสอดคล้อง เชื่อมโยงกันในระดับจังหวัดเป็นองค์รวมในเชิงยุทธศาสตร์ในการบรรลุเป้าหมายการพัฒนาที่ยั่งยืนในเชิงพื้นที่

๔.๖ นำไปใช้เป็นแนวทางในการพัฒนาองค์กรปกครองส่วนท้องถิ่นให้เป็นไปตามแผนพัฒนาท้องถิ่นและงบประมาณรายจ่ายตามที่ได้กำหนดไว้ได้อย่างถูกต้อง เกิดประสิทธิภาพและประสิทธิผล

๕. การนำแผนการดำเนินงานไปปฏิบัติ

แผนการดำเนินงานต้องมีความสอดคล้องกับการดำเนินการตามพระราชบัญญัติการจัดซื้อจัดจ้างและการบริหารงานพัสดุภาครัฐ พ.ศ. ๒๕๖๐ โดยให้องค์กรปกครองส่วนท้องถิ่นนำแผนการดำเนินงานที่ประกาศใช้แล้วไปปฏิบัติให้สอดคล้องพระราชบัญญัติการจัดซื้อจัดจ้างและการบริหารงานพัสดุภาครัฐ พ.ศ. ๒๕๖๐ หากไม่สามารถดำเนินการได้ตามห้วงระยะเวลาที่กำหนดให้รายงานผู้บริหารท้องถิ่นทราบ และดำเนินการเพิ่มเติมหรือแก้ไขแผนการดำเนินงานแล้วแต่กรณี เพื่อให้สอดคล้องกับการดำเนินการตามพระราชบัญญัติการจัดซื้อจัดจ้างและการบริหารงานพัสดุขององค์กรปกครองส่วนท้องถิ่น

หลักการและเหตุผล

ตำบลอ่าวลึกใต้ เป็นไปตามพระราชกำหนดแผนและขั้นตอนการกระจายอำนาจให้แก่องค์กรปกครองส่วนท้องถิ่น พ.ศ. ๒๕๔๒ พระราชบัญญัติสภาตำบลและองค์การบริหารส่วนตำบล พ.ศ. ๒๕๓๗ เรื่อง แผนการกระจายอำนาจให้แก่องค์กรปกครองส่วนท้องถิ่น พ.ศ. ๒๕๔๓ และประกาศคณะกรรมการการกระจายอำนาจให้แก่องค์กรปกครองส่วนท้องถิ่นฉบับต่างๆ ที่กำหนดให้องค์การบริหารส่วนตำบลอ่าวลึกใต้มีหน้าที่และอำนาจในการจัดทำระบบบริการสาธารณะหรือการจัดทำบริการสาธารณะและ

กิจกรรมสาธารณะ.....

กิจกรรมสาธารณะ และมีหน้าที่ต้องปฏิบัติตามระเบียบกระทรวงมหาดไทยที่กำหนดไว้ เช่น ระเบียบกระทรวงมหาดไทยว่าด้วยเงินอุดหนุนขององค์กรปกครองส่วนท้องถิ่น พ.ศ. ๒๕๕๙ และที่แก้ไขเพิ่มเติม ระเบียบกระทรวงมหาดไทยว่าด้วยรายจ่ายเกี่ยวกับทุนการศึกษาสำหรับนักศึกษา และการให้ความช่วยเหลือนักเรียนขององค์กรปกครองส่วนท้องถิ่น พ.ศ. ๒๕๖๑ ระเบียบกระทรวงมหาดไทยว่าด้วยการรับเงิน การเบิกจ่ายเงิน การฝากเงิน การเก็บรักษาเงิน และการตรวจเงินขององค์กรปกครองส่วนท้องถิ่น (ฉบับที่ ๔) พ.ศ. ๒๕๖๑ ระเบียบกระทรวงมหาดไทยว่าด้วยการเบิกค่าใช้จ่ายในการจัดงาน การจัดกิจกรรมสาธารณะ การส่งเสริมกีฬาและการแข่งขันกีฬาขององค์กรปกครองส่วนท้องถิ่น พ.ศ. ๒๕๖๔ และระเบียบกระทรวงมหาดไทยว่าด้วยค่าใช้จ่ายเพื่อช่วยเหลือประชาชนตามอำนาจหน้าที่ขององค์กรปกครองส่วนท้องถิ่น พ.ศ. ๒๕๖๖ เป็นต้น

แผนการดำเนินงานขององค์กรปกครองส่วนท้องถิ่นเป็นแผนที่แสดงถึงรายละเอียดโครงการพัฒนาท้องถิ่นและกิจกรรมที่ดำเนินการจริงทั้งหมดในพื้นที่ขององค์กรปกครองส่วนท้องถิ่นประจำปีงบประมาณนั้น โดยมีจุดมุ่งหมายเพื่อแสดงถึงยุทธศาสตร์จังหวัด ยุทธศาสตร์การพัฒนาขององค์กรปกครองส่วนท้องถิ่นในเขตจังหวัด ยุทธศาสตร์ขององค์กรปกครองส่วนท้องถิ่น กลยุทธ์หรือแนวทางการพัฒนา แผนงาน โครงการพัฒนา กิจกรรม งานต่าง ๆ รวมถึงครุภัณฑ์หรือวัสดุที่ดำเนินการจริงทั้งหมดในพื้นที่ขององค์กรปกครองส่วนท้องถิ่น ประจำปีงบประมาณนั้น เพื่อใช้เป็นแนวทางในการดำเนินงานในปีงบประมาณขององค์กรปกครองส่วนท้องถิ่น ได้มีความชัดเจนในการปฏิบัติมากขึ้น แสดงให้เห็นถึงการลดความซ้ำซ้อนของโครงการ มีการประสานและบูรณาการการทำงานกับหน่วยงานราชการ รัฐวิสาหกิจ และหน่วยงานภายในอันได้แก่ สำนัก กอง ส่วน ฝ่ายต่าง ๆ ขององค์กรปกครองส่วนท้องถิ่นในแผนการดำเนินงานไว้อย่างชัดเจน

นายกองค์การบริหารส่วนตำบลอ่าวลึกใต้ จะใช้แผนการดำเนินงาน ประจำปีงบประมาณ พ.ศ. ๒๕๖๙ เป็นเครื่องมือสำคัญในการบริหารงานและควบคุมการดำเนินงานขององค์การบริหารส่วนตำบลอ่าวลึกใต้เป็นไปอย่างเหมาะสม และมีประสิทธิภาพ มีความสอดคล้องกับการดำเนินการตามพระราชบัญญัติการจัดซื้อจัดจ้างและการบริหารงานพัสดุภาครัฐ พ.ศ. ๒๕๖๐ ต่อไป

บัญชีสรุปจำนวนโครงการพัฒนาท้องถิ่น กิจกรรมและงบประมาณ ผด.01

สรุปโครงการพัฒนาท้องถิ่น กิจกรรมและงบประมาณ แผนการดำเนินงาน ประจำปีงบประมาณ พ.ศ.2570 องค์การบริหารส่วนตำบลอ่าวลึกใต้						
ยุทธศาสตร์	กลยุทธ์/แนวทางการพัฒนา	โครงการที่ดำเนินการ	คิดเป็นร้อยละของโครงการทั้งหมด	จำนวนงบประมาณ	คิดเป็นร้อยละของงบประมาณทั้งหมด	หน่วยงานรับผิดชอบหลัก
1) ยุทธศาสตร์ที่ 1 การพัฒนาด้านการคมนาคมและโครงสร้างพื้นฐาน						
1.1 กลยุทธ์แผนงานอุตสาหกรรมและการโยธา						
1.1.1 ก่อสร้าง ปรับปรุง ถนน		7	12.50	3,250,000	14.10	กองช่าง
1.1.2 การจัดให้มีและซ่อมแซมระบบไฟฟ้าสาธารณะ		1	1.79	200,000	0.87	กองช่าง
1.2 กลยุทธ์แผนงานการพาณิชย์						
1.2.1 การพัฒนาและจัดหาแหล่งน้ำเพื่ออุปโภค บริโภคและการเกษตร		6	10.71	6,665,000	28.91	กองช่าง
รวม		**14**	**25.00**	**10,115,000**	43.87	
2) ยุทธศาสตร์ที่ 2 การพัฒนาด้านการศึกษา						
2.1 กลยุทธ์แผนงานการศาสนาวัฒนธรรมและนันทนาการ						
2.1.1 การส่งเสริมและสืบสานศิลปวัฒนธรรม ประเพณีและภูมิปัญญา		10	17.86	1,254,400	5.44	สำนักปลัด
2.2 กลยุทธ์แผนงานการศึกษา						
2.2.1 การส่งเสริมและพัฒนาด้านการศึกษา การกีฬาและนันทนาการ		5	8.93	520,000	2.26	สำนักปลัด/กองสวัสดิ
รวม		**15**	**26.79**	**1,774,400**	**7.70**	

บัญชีสรุปจำนวนโครงการพัฒนาท้องถิ่น กิจกรรมและงบประมาณ ผด.01

สรุปโครงการพัฒนาท้องถิ่น กิจกรรมและงบประมาณ แผนการดำเนินงาน ประจำปีงบประมาณ พ.ศ.2570 องค์การบริหารส่วนตำบลอ่าวลึกใต้						
ยุทธศาสตร์	กลยุทธ์/แนวทางการพัฒนา	โครงการที่ดำเนินการ	คิดเป็นร้อยละของโครงการทั้งหมด	จำนวนงบประมาณ	คิดเป็นร้อยละของงบประมาณทั้งหมด	หน่วยงานรับผิดชอบหลัก
3) ยุทธศาสตร์ที่ 3 การพัฒนาด้านสาธารณสุข						
3.1 กลยุทธ์แผนงานด้านสังคมสงเคราะห์						
3.1.1 การจัดสวัสดิการสังคมสงเคราะห์		7	12.50	540,000	2.34	สำนักปลัด/กองสวัสดิ
3.1.2 การป้องกันและควบคุมโรค		4	7.14	130,000	0.56	สำนักปลัด
3.1.3 การป้องกันและควบคุมการแพร่ระบาดของยาเสพติด		3	5.36	180,000	0.78	สำนักปลัด
3.1.4 งบกลาง		3	5.36	8,716,600	37.81	กองสวัสดิ
รวม		17	30.36	9,566,600	41.49	
4) ยุทธศาสตร์ที่ 4 การพัฒนาด้านการบริหารจัดการทรัพยากรธรรมชาติและสิ่งแวดล้อม						
4.1 กลยุทธ์แผนงานเคหะและชุมชน						
4.1.1 การกำจัดขยะมูลฝอยและสิ่งปฏิกูล		3	5.36	350,000	1.52	สำนักปลัด
รวม		3	5.36	350,000	1.52	

บัญชีสรุปจำนวนโครงการพัฒนาท้องถิ่น กิจกรรมและงบประมาณ ผด.01

สรุปโครงการพัฒนาท้องถิ่น กิจกรรมและงบประมาณ แผนการดำเนินงาน ประจำปีงบประมาณ พ.ศ.2570 องค์การบริหารส่วนตำบลอ่าวลึกใต้						
ยุทธศาสตร์	กลยุทธ์/แนวทางการพัฒนา	โครงการที่ดำเนินการ	คิดเป็นร้อยละของโครงการทั้งหมด	จำนวนงบประมาณ	คิดเป็นร้อยละของงบประมาณทั้งหมด	หน่วยงานรับผิดชอบหลัก
5) ยุทธศาสตร์ที่ 5 การพัฒนาด้านการบริหารและเมือง						
5.2 บริหารงานทั่วไป						
5.2.1 การวางแผนสถิติ		2	3.57	35,000	0.15	สำนักปลัด
5.3 แผนงานการรักษาความสงบภายใน						
5.3.1 การป้องกันและบรรเทาสาธารณภัย		5	8.93	1,215,184	5.27	สำนักปลัด
รวม		**7**	**12.50**	**1,250,184**	**5.42**	
รวมทั้งหมด		**56**	**100.00**	**23,056,184**	**100.00**	

แบบ ผด. 02

จำนวนโครงการพัฒนาท้องถิ่น กิจกรรมและงบประมาณ
แผนการดำเนินงาน ประจำปีงบประมาณ พ.ศ.2570
องค์การบริหารส่วนตำบลอ่าวลึกใต้

1 ยุทธศาสตร์ที่ 1 การพัฒนาด้านการคมนาคมและโครงสร้างพื้นฐาน

1.2 กลยุทธ์ ปรับปรุงพัฒนาโครงสร้างพื้นฐานให้มีประสิทธิภาพ

(1) แผนงาน อุตสาหกรรมและการโยธา งาน ก่อสร้าง

ที่	โครงการ	รายละเอียดของกิจกรรมที่เกิดขึ้นจากโครงการ	งบประมาณ (บาท)	สถานที่ดำเนินการ	หน่วยงานรับผิดชอบหลัก	ปีงบประมาณ พ.ศ.2570										ดำเนินการแล้วเสร็จ
						พ.ศ.2569			พ.ศ.2570							
						ต.ค.	พ.ย.	ธ.ค.	ม.ค.	ก.พ.	มี.ค.	เม.ย.	พ.ค.	มิ.ย.	ก.ค.	ส.ค.	ก.ย.	
1	โครงการก่อสร้างคูระบายน้ำ คสล. ตัว U บ้านเขาวงศ์ หมู่ที่ 2	ก่อสร้างคูระบายน้ำคอนกรีตเสริมเหล็ก ตัว U ขนาดกว้าง 0.50 เมตร ลึก 0.50 เมตร ระยะทางยาว 166 เมตร	500,000	บ้านเขาวงศ์ หมู่ที่ 2	กองช่าง (ข้อบัญญัติหน้า 123/133)				←							→		ส.ค.-70
2	โครงการก่อสร้างคูระบายน้ำ คสล. ตัว U บ้านควน - บ้านเขาพระ หมู่ที่ 4	ก่อสร้างคูระบายน้ำคอนกรีตเสริมเหล็ก ตัว U ขนาดกว้าง 0.50 เมตร ลึก 0.50 เมตร ระยะทางยาว 166 เมตร	500,000	บ้านเขาพระ หมู่ที่ 4	กองช่าง (ข้อบัญญัติหน้า 123/133)				←							→		ก.ค.-69
3	โครงการก่อสร้างคูระบายน้ำ คสล. ตัว U บ้านทับควาย หมู่ที่ 1	ก่อสร้างคูระบายน้ำคอนกรีตเสริมเหล็ก ตัว U ขนาดกว้าง 0.50 เมตร ลึก 0.50 เมตร ระยะทางยาว 166 เมตร	500,000	บ้านทับควาย หมู่ที่ 1	กองช่าง (ข้อบัญญัติหน้า 123/133)				←					→				มิ.ย.-69

แผนพัฒนาท้องถิ่น (พ.ศ. 2566 - 2570) เพิ่มเติม/เปลี่ยนแปลง ครั้งที่ 4 หน้า 5 ลำดับที่ 2

แผนพัฒนาท้องถิ่น (พ.ศ. 2566 - 2570) เพิ่มเติม/เปลี่ยนแปลง ครั้งที่ 4 หน้า 7 ลำดับที่ 5

แผนพัฒนาท้องถิ่น (พ.ศ. 2566 - 2570) เพิ่มเติม/เปลี่ยนแปลง ครั้งที่ 4 หน้า 5 ลำดับที่ 3

บัญชีโครงการพัฒนาท้องถิ่น กิจกรรมและงบประมาณ

แบบ ผต. 02

จำนวนโครงการพัฒนาท้องถิ่น กิจกรรมและงบประมาณ

แผนการดำเนินงาน ประจำปีงบประมาณ พ.ศ. 2570

องค์การบริหารส่วนตำบลอ่าวลึกใต้

1 ยุทธศาสตร์ที่ 1 การพัฒนาด้านการคมนาคมและโครงสร้างพื้นฐาน

1.2 กลยุทธ์ ปรับปรุงพัฒนาโครงสร้างพื้นฐานให้มีประสิทธิภาพ

(1) แผนงาน อุตสาหกรรมและการโยธา งาน ก่อสร้าง

ที่	โครงการ	รายละเอียดของกิจกรรมที่เกิดขึ้นจากโครงการ	งบประมาณ (บาท)	สถานที่ดำเนินการ	หน่วยงานรับผิดชอบหลัก	ปีงบประมาณ พ.ศ.2570										ดำเนินการแล้วเสร็จ
						พ.ศ.2569			พ.ศ.2570							
						ต.ค.	พ.ย.	ธ.ค.	ม.ค.	ก.พ.	มี.ค.	เม.ย.	พ.ค.	มิ.ย.	ก.ค.	ส.ค.	ก.ย.	
4	โครงการก่อสร้างคูระบายน้ำ คสล. ตัว U บ้านในควน หมู่ที่ 3	ก่อสร้างคูระบายน้ำคอนกรีตเสริมเหล็ก ตัว U ขนาดกว้าง 0.50 เมตร ลึก 0.50 เมตร ระยะทางยาว 166 เมตร	500,000	บ้านทับควาย หมู่ที่ 1	กองช่าง (ข้อบัญญัติหน้า 124/133)					←					→			ก.ค.-69
						แผนพัฒนาท้องถิ่น (พ.ศ. 2566 - 2570) เพิ่มเติม/เปลี่ยนแปลง ครั้งที่ 6 หน้า 5 ลำดับที่ 3												
5	โครงการบุกเบิกถนนดินลูกรัง สายบ้านคลองสุข หมู่ที่ 6	ถนนคอนกรีตเสริมเหล็กขนาดผิวจราจรกว้าง 5 เมตร ยาว 365 เมตร	450,000	บ้านคลองสุข หมู่ที่ 6	กองช่าง (ข้อบัญญัติหน้า 124/133)						←					→		ส.ค.-69
						แผนพัฒนาท้องถิ่น (พ.ศ. 2566 - 2570) เพิ่มเติม/เปลี่ยนแปลง ครั้งที่ 6 หน้า 1 ลำดับที่ 1												

บัญชีโครงการพัฒนาท้องถิ่น กิจกรรมและงบประมาณ

แบบ ผต. 02

จำนวนโครงการพัฒนาท้องถิ่น กิจกรรมและงบประมาณ

แผนการดำเนินงาน ประจำปีงบประมาณ พ.ศ. 2570

องค์การบริหารส่วนตำบลอ่าวลึกใต้

1 ยุทธศาสตร์ที่ 1 การพัฒนาด้านการคมนาคมและโครงสร้างพื้นฐาน

1.2 กลยุทธ์ ปรับปรุงพัฒนาโครงสร้างพื้นฐานให้มีประสิทธิภาพ

(1) แผนงาน อุตสาหกรรมและการโยธา งาน ก่อสร้าง

ที่	โครงการ	รายละเอียดของกิจกรรมที่เกิดขึ้นจากโครงการ	งบประมาณ (บาท)	สถานที่ดำเนินการ	หน่วยงานรับผิดชอบหลัก	ปีงบประมาณ พ.ศ.2570												ดำเนินการแล้วเสร็จ
						พ.ศ.2569			พ.ศ.2570									
						ต.ค.	พ.ย.	ธ.ค.	ม.ค.	ก.พ.	มี.ค.	เม.ย.	พ.ค.	มิ.ย.	ก.ค.	ส.ค.	ก.ย.	
6	โครงการปรับปรุงซ่อมแซมถนนดินลูกรัง	ปรับปรุงซ่อมแซมถนนดินลูกรังที่อยู่ในความรับผิดชอบของอบต.อ่าวลึกใต้	500,000	ตำบลอ่าวลึกใต้	กองช่าง (ข้อบัญญัติหน้า 124/133)							←		→				มิ.ย.-70
						แผนพัฒนาท้องถิ่น (พ.ศ. 2566 - 2570) เพิ่มเติม/เปลี่ยนแปลง ครั้งที่ 6 หน้า 8 ลำดับที่ 8												
7	ค่าชดเชยสัญญาแบบปรับราคาได้ (ค่าK)	ค่าชดเชยสัญญาแบบปรับราคาได้	300,000		กองช่าง (ข้อบัญญัติหน้า 124/133)	←												ก.ย.-70
						แผนพัฒนาท้องถิ่น (พ.ศ. 2566 - 2570) เพิ่มเติม/เปลี่ยนแปลง หน้า 49 ลำดับที่ 37													
รวม			3,250,000															

จำนวนโครงการพัฒนาท้องถิ่น กิจกรรมและงบประมาณ

แผนการดำเนินงาน ประจำปีงบประมาณ พ.ศ.2570

องค์การบริหารส่วนตำบลอ่าวลึกใต้

1 ยุทธศาสตร์ที่ 1 การพัฒนาด้านการคมนาคมและโครงสร้างพื้นฐาน

1.2 กลยุทธ์ ปรับปรุงพัฒนาโครงสร้างพื้นฐานให้มีประสิทธิภาพ

(1) แผนงาน การพาณิชย์ งาน กิจการประปา

ที่	โครงการ	รายละเอียดของกิจกรรมที่เกิดขึ้นจากโครงการ	งบประมาณ (บาท)	สถานที่ดำเนินการ	หน่วยงานรับผิดชอบหลัก	ปีงบประมาณ พ.ศ.2570											ดำเนินการแล้วเสร็จ
						พ.ศ.2569			พ.ศ.2570								
						ต.ค.	พ.ย.	ธ.ค.	ม.ค.	ก.พ.	มี.ค.	เม.ย.	พ.ค.	มิ.ย.	ก.ค.	ส.ค.	ก.ย.	
1	ครุภัณฑ์การเกษตร (ซับเมิร์สสูบน้ำ)	1.ซับเมิร์สสูบน้ำ (Submerse) ขนาดไม่น้อยกว่า 3 แรงม้าจำนวน 4 เครื่อง 2.ซับเมิร์ส สูบน้ำ (Submerse) ขนาดไม่น้อยกว่า 2 แรงม้า จำนวน 3 เครื่อง 3.ซับเมิร์สสูบน้ำ (Submerse) ขนาดไม่น้อยกว่า 1.5 แรงม้า จำนวน 5 เครื่อง	500,000	จำนวน 7 หมู่บ้าน ในตำบลอ่าวลึกใต้	กองช่าง (ข้อบัญญัติหน้า 127/133)												ส.ค.-68
2	เครื่องจ่ายคลอรีน	จัดซื้อเครื่องจ่ายคลอรีนพร้อมถังจ่ายคลอรีนและอุปกรณ์ จำนวน 2 เครื่อง	400,000	ตำบลอ่าวลึกใต้	กองช่าง (ข้อบัญญัติหน้า 129/133)												

แผนพัฒนาท้องถิ่น (พ.ศ. 2566 - 2570) เพิ่มเติม/เปลี่ยนแปลงครั้งที่ 1 หน้า 35 ลำดับที่ 55

แผนพัฒนาท้องถิ่น (พ.ศ. 2566 - 2570) เพิ่มเติม/เปลี่ยนแปลงครั้งที่ 1 หน้า 35 ลำดับที่ 55

บัญชีโครงการพัฒนาท้องถิ่น กิจกรรมและงบประมาณ

แบบ ผด. 02

จำนวนโครงการพัฒนาท้องถิ่น กิจกรรมและงบประมาณ

แผนการดำเนินงาน ประจำปีงบประมาณ พ.ศ.2570

องค์การบริหารส่วนตำบลอ่าวลึกใต้

1 ยุทธศาสตร์ที่ 1 การพัฒนาด้านการคมนาคมและโครงสร้างพื้นฐาน

1.2 กลยุทธ์ ปรับปรุงพัฒนาโครงสร้างพื้นฐานให้มีประสิทธิภาพ

(1) แผนงาน การพาณิชย์ งาน กิจการประปา

ที่	โครงการ	รายละเอียดของกิจกรรมที่เกิดขึ้นจากโครงการ	งบประมาณ (บาท)	สถานที่ดำเนินการ	หน่วยงานรับผิดชอบหลัก	ปีงบประมาณ พ.ศ. 2570											ดำเนินการแล้วเสร็จ
						พ.ศ.2569			พ.ศ.2570								
						ต.ค.	พ.ย.	ธ.ค.	ม.ค.	ก.พ.	มี.ค.	เม.ย.	พ.ค.	มิ.ย.	ก.ค.	ส.ค.	ก.ย.	
3	โครงการขยายเขตประปาบ้านเขาหลัก หมู่ที่ 7	ขยายเขตท่อประปา บ้านเขาหลัก หมู่ที่ 7 โดยใช้ท่อ HDPE ขนาด 110 มม. (PN 6) ระยะทางยาว 1,450 เมตร	620,000	บ้านเขาหลัก หมู่ที่ 7	กองช่าง (ข้อบัญญัติ ฯ หน้า 128/133)		←	→									ธ.ค.-67
						แผนพัฒนาท้องถิ่น (พ.ศ. 2566 - 2570) เพิ่มเติม/เปลี่ยนแปลง ครั้งที่ 3 หน้า 11 ลำดับที่ 12												
4	เครื่องสูบน้ำ	จัดซื้อเครื่องสูบน้ำ (ปั๊มอัตโนมัติ) ขนาด 650 W จำนวน 1 เครื่อง	400,000	ตำบลอ่าวลึกใต้	กองช่าง (ข้อบัญญัติฯ หน้า 128/133)		←	→									ธ.ค.-67
						แผนพัฒนาท้องถิ่น (พ.ศ. 2566 - 2570) เพิ่มเติม/เปลี่ยนแปลง ครั้งที่ 3 หน้า 10 ลำดับที่ 10												

๑๕

บัญชีโครงการพัฒนาท้องถิ่น กิจกรรมและงบประมาณ

แบบ ผด. 02

จำนวนโครงการพัฒนาท้องถิ่น กิจกรรมและงบประมาณ

แผนการดำเนินงาน ประจำปีงบประมาณ พ.ศ. 2569

องค์การบริหารส่วนตำบลอ่าวลึกใต้

1 ยุทธศาสตร์ที่ 1 การพัฒนาด้านการคมนาคมและโครงสร้างพื้นฐาน

1.2 กลยุทธ์ ปรับปรุงพัฒนาโครงสร้างพื้นฐานให้มีประสิทธิภาพ

(1) แผนงาน การพาณิชย์ งาน กิจการประปา

ที่	โครงการ	รายละเอียดของกิจกรรมที่เกิดขึ้นจากโครงการ	งบประมาณ (บาท)	สถานที่ดำเนินการ	หน่วยงานรับผิดชอบหลัก	ปีงบประมาณ พ.ศ. 2569										ดำเนินการแล้วเสร็จ
						พ.ศ.2568			พ.ศ.2569							
						ต.ค.	พ.ย.	ธ.ค.	ม.ค.	ก.พ.	มี.ค.	เม.ย.	พ.ค.	มิ.ย.	ก.ค.	ส.ค.	ก.ย.	
5	โครงการก่อสร้างระบบประปาหมู่บ้านทางหมู่บ้านทางสาย-บ้านถ้ำเสือ หมู่ที่ 3-5	ก่อสร้างระบบประปาหมู่บ้านขนาดความจุ 30 ลบ.ม. สูง 30 เมตร โดยใช้ท่อ HDPE 100 ขนาด 110 ลบ.ม. (PN.6) ระยะทาง 5450 เมตร พร้อมก่อสร้างถังน้ำใส ขนาดความจุ 100 ลบ.ม.	4,245,000	หมู่ที่ 3 - 5	กองช่าง(จ่ายขาดเงินสะสม)											ส.ค.-68
6	ติดตั้งหม้อแปลงไฟฟ้าขนาด 160 KVA ของกิจการประปา หมู่ที่ 5	อุดหนุนไฟฟ้าส่วนภูมิภาคอำเภออ่าลึก เพื่อติดตั้งหม้อแปลงไฟฟ้าขนาด 160 KVA ของกิจการประปา หมู่ที่ 5ติดตั้งหม้อแปลงไฟฟ้าขนาด 160 KVA ของกิจการประปา หมู่ที่ 5	500,000	หมู่ที่ 5	กองช่าง											ส.ค.-68
รวม			6,665,000													

แผนพัฒนาท้องถิ่น (พ.ศ. 2566 - 2570) แก้ไขครั้งที่ 3 ลำดับที่ 2

แผนพัฒนาท้องถิ่น (พ.ศ. 2566 - 2570) เพิ่มเติม/เปลี่ยนแปลง ครั้งที่ 3 หน้า 11 ลำดับที่ 11

บัญชีโครงการพัฒนาท้องถิ่น กิจกรรมและงบประมาณ

แบบ ผต. 02

จำนวนโครงการพัฒนาท้องถิ่น กิจกรรมและงบประมาณ

แผนการดำเนินงาน ประจำปีงบประมาณ พ.ศ. 2570

องค์การบริหารส่วนตำบลอ่าวลึกใต้ อำเภออ่าวลึก จังหวัดกระบี่

1 ยุทธศาสตร์ที่ 1 การพัฒนาด้านการคมนาคมและโครงสร้างพื้นฐาน

1.2 กลยุทธ์ การพัฒนาโครงสร้างพื้นฐานให้ได้มาตรฐานและเพียงพอ

(1) แผนงาน เคหะและชุมชน งาน ไฟฟ้าและประปา

ที่	โครงการ	รายละเอียดของกิจกรรมที่เกิดขึ้นจากโครงการ	งบประมาณ (บาท)	สถานที่ดำเนินการ	หน่วยงานรับผิดชอบหลัก	ปีงบประมาณ พ.ศ. 2570										ดำเนินการแล้วเสร็จ
						พ.ศ.2569			พ.ศ.2570							
						ต.ค.	พ.ย.	ธ.ค.	ม.ค.	ก.พ.	มี.ค.	เม.ย.	พ.ค.	มิ.ย.	ก.ค.	ส.ค.	ก.ย.	
1	อุดหนุนสำนักงานการไฟฟ้าส่วนภูมิภาคอำเภออ่าวลึก	เพื่อนำไปเป็นค่าใช้จ่ายอุดหนุนให้แก่สำนักงานการไฟฟ้าภูมิภาค เพื่อในการขยายเขตไฟฟ้าสาธารณะ ตั้งแต่หมู่ที่1-7 รวมถึงค่าปักเสาพาดสายหค่าธรรมเนียมที่เกิดขึ้นเกี่ยวกับไฟฟ้า	200,000	พื้นที่ในตำบลอ่าวลึกใต้	กองช่าง (ข้อบัญญัติหน้า 107/133				←							→	ก.ย.-70
รวม			200,000														

แผนพัฒนาท้องถิ่น (พ.ศ. 2566 - 2570)หน้าที่ 48 ลำดับที่ 35

จำนวนโครงการพัฒนาท้องถิ่น กิจกรรมและงบประมาณ

แผนการดำเนินงาน ประจำปีงบประมาณ พ.ศ. 2570

องค์การบริหารส่วนตำบลอ่าวลึกใต้

1 ยุทธศาสตร์ที่ 2 การพัฒนาด้านการศึกษา

1.2 กลยุทธ์ ส่งเสริมและรณรงค์ให้ประชาชนทุกเพศ ทุกวัย ออกกำลังกาย

(1) แผนงาน การศาสนา วัฒนธรรม และนันทนาการ งาน กีฬาและนันทนาการ

ที่	โครงการ	รายละเอียดของกิจกรรมที่เกิดขึ้นจากโครงการ	งบประมาณ (บาท)	สถานที่ดำเนินการ	หน่วยงานรับผิดชอบหลัก	ปีงบประมาณ พ.ศ. 2570											ดำเนินการแล้วเสร็จ
						พ.ศ.2569			พ.ศ.2570								
						ต.ค.	พ.ย.	ธ.ค.	ม.ค.	ก.พ.	มี.ค.	เม.ย.	พ.ค.	มิ.ย.	ก.ค.	ส.ค.	ก.ย.	
1	โครงการแข่งขันกีฬาฟุตบอล อบจ.กระบี่ คัพ ต้านภัยยาเสพติด	เพื่อเป็นค่าใช้จ่ายในการแข่งขันกีฬาฟุตบอล	100,000	จังหวัดกระบี่	สำนักปลัด (ข้อบัญญัติหน้า 102/122)													พ.ย.-69
2	โครงการแข่งขันกีฬาเรือพาย	จัดกิจกรรมแข่งขันเรือพาย	50,000	พื้นที่หมู่ที่ 6 ตำบลอ่าวลึกใต้	สำนักปลัด (ข้อบัญญัติหน้า 103/122)													ก.ค.-70
3	โครงการแข่งขันกีฬาองค์การบริหารส่วนตำบลอ่าวลึกใต้ ต้านภัยยาเสพติด	จัดการแข่งขันกีฬาของประชาชนในตำบล	250,000	พื้นที่ตำบลอ่าวลึกใต้	สำนักปลัด (ข้อบัญญัติหน้า 103/122)													เม.ย.-70
4	โครงการฝึกทักษะการเล่นกีฬาสำหรับเด็กและเยาวชนในช่วงปิดภาคเรียน	จัดให้มีกิจกรรมให้เด็กๆมีส่วนร่วมในช่วงปิดภาคเรียน	50,000	จังหวัดกระบี่	กองสวัสดิการ (ข้อบัญญัติหน้า 104/122)													พ.ค.-70
5	โครงการวัสดุกีฬา	จัดซื้อวัสดุกีฬาให้แก่หมู่บ้านที่อยู่ในพื้นที่รับผิดชอบ	70,000	พื้นที่ตำบลอ่าวลึกใต้	สำนักปลัด (ข้อบัญญัติหน้า 103/122)													ก.ค.-70
รวม			520,000															

แผนพัฒนาท้องถิ่น (พ.ศ. 2566 - 2570) หน้าที่ 66 ลำดับที่ 83

แผนพัฒนาท้องถิ่น (พ.ศ. 2566 - 2570) หน้าที่ 69 ลำดับที่ 91

แผนพัฒนาท้องถิ่น (พ.ศ. 2566 - 2570) หน้าที่ 66 ลำดับที่ 84

แผนพัฒนาท้องถิ่น (พ.ศ. 2566 - 2570) หน้าที่ 69 ลำดับที่ 90

แผนพัฒนาท้องถิ่น (พ.ศ. 2566 - 2570) หน้าที่ 66 ลำดับที่ 68

จำนวนโครงการพัฒนาท้องถิ่น กิจกรรมและงบประมาณ
แผนการดำเนินงาน ประจำปีงบประมาณ พ.ศ. 2570
องค์การบริหารส่วนตำบลอ่าวลึกใต้

1 ยุทธศาสตร์ที่ 2 การพัฒนาด้านการศึกษา

1.2 กลยุทธ์ ส่งเสริมและรณรงค์ให้ประชาชนทุกเพศ ทุกวัย ออกกำลังกาย

(1) แผนงาน การศาสนา วัฒนธรรม และนันทนาการ งาน ศาสนาวัฒนธรรมท้องถิ่น

ที่	โครงการ	รายละเอียดของกิจกรรมที่เกิดขึ้นจากโครงการ	งบประมาณ (บาท)	สถานที่ดำเนินการ	หน่วยงานรับผิดชอบหลัก	ปีงบประมาณ พ.ศ. 2570												ดำเนินการแล้วเสร็จ
						พ.ศ.2569			พ.ศ.2570									
						ต.ค.	พ.ย.	ธ.ค.	ม.ค.	ก.พ.	มี.ค.	เม.ย.	พ.ค.	มิ.ย.	ก.ค.	ส.ค.	ก.ย.	
1	โครงการงานประเพณีลอยกระทง	จัดกิจกรรม/โครงการสืบสานวัฒนธรรมประเพณีท้องถิ่น	150,000	พื้นที่ในตำบลอ่าวลึกใต้	สำนักปลัด (ข้อบัญญัติหน้า 105/122)		↔											พ.ย.-69
2	โครงการวันผู้สูงอายุ	จัดกิจกรรม/โครงการเพื่อให้ผู้สูงอายุได้มาพบปะสังสรรในช่วงเทศกาล	50,000	อบต.อ่าวลึกใต้	กองสวัสดิ (ข้อบัญญัติหน้า 114/133)							↔						เม.ย.-70
3	โครงการอนุรักษ์วัฒนธรรมไทย ใส่ใจผู้สูงอายุในชุมชน	จัดกิจกรรมตรวจสุขภาพให้แก่ผู้สูงอายุ จัดกิจกรรมรดน้ำดำหัวผู้สูงอายุ	120,000	อบต.อ่าวลึกใต้	กองสวัสดิ (ข้อบัญญัติหน้า 115/133)							↔						เม.ย.-70
4	โครงการวันสำคัญทางพระพุทธศาสนา	จัดกิจกรรมเพื่อการส่งเสริมทางด้านศาสนา	20,000	พื้นที่ในตำบลอ่าวลึกใต้	สำนักปลัด (ข้อบัญญัติหน้า 115/133)										↔			ส.ค.-70
รวม			340,000															

แผนพัฒนาท้องถิ่น (พ.ศ. 2566 - 2570) หน้าที่ 62 ลำดับที่ 71

แผนพัฒนาท้องถิ่น (พ.ศ. 2566 - 2570) หน้าที่ 64 ลำดับที่ 78

แผนพัฒนาท้องถิ่น (พ.ศ. 2566 - 2570) ครั้งที่ 6 หน้าที่ 7 ลำดับที่ 8

แผนพัฒนาท้องถิ่น (พ.ศ. 2566 - 2570)เพิ่มเติม/เปลี่ยนแปลงครั้งที่ 1 หน้าที่ 26 ลำดับที่ 35

จำนวนโครงการพัฒนาท้องถิ่น กิจกรรมและงบประมาณ
แผนการดำเนินงาน ประจำปีงบประมาณ พ.ศ. 2570
องค์การบริหารส่วนตำบลอ่าวลึกใต้

1 ยุทธศาสตร์ที่ 2 การพัฒนาด้านการศึกษา

1.2 กลยุทธ์ ส่งเสริมและรณรงค์ให้ประชาชนทุกเพศ ทุกวัย ออกกำลังกาย

(1) แผนงาน การศาสนา วัฒนธรรม และนันทนาการ งาน ศาสนาวัฒนธรรมท้องถิ่น

ที่	โครงการ	รายละเอียดของกิจกรรมที่เกิดขึ้นจากโครงการ	งบประมาณ (บาท)	สถานที่ดำเนินการ	หน่วยงานรับผิดชอบหลัก	ปีงบประมาณ พ.ศ. 2570												ดำเนินการแล้วเสร็จ
						พ.ศ.2569			พ.ศ.2570									
						ต.ค.	พ.ย.	ธ.ค.	ม.ค.	ก.พ.	มี.ค.	เม.ย.	พ.ค.	มิ.ย.	ก.ค.	ส.ค.	ก.ย.	
1	โครงการงานรักอ่าวลึก	ค่าใช้จ่ายในการประกอบพิธีทางศาสนา ค่าอาหารและเครื่องดื่ม ค่ามหรสพ ค่าการแสดง และหรือค่าใช้จ่ายในการแสดง ค่าใช้จ่ายในการโฆษณาประชาสัมพันธ์งาน ค่าใช้จ่ายที่เป็นกิจกรรมหลักของโครงการ ค่าใช้จ่ายอื่นๆ ที่จำเป็นและเกี่ยวข้องในการจัดงาน	100,000	อำเภออ่าวลึก	สำนักปลัด (ข้อบัญญัติหน้า 116/133)			↔										ธ.ค.-69
รวม			100,000															

แผนพัฒนาท้องถิ่น(พ.ศ. 2566 - 2570) แก้ไขครั้งที่ 2

บัญชีโครงการพัฒนาท้องถิ่น กิจกรรมและงบประมาณ

แบบ ผด. 02

จำนวนโครงการพัฒนาท้องถิ่น กิจกรรมและงบประมาณ

แผนการดำเนินงาน ประจำปีงบประมาณ พ.ศ. 2570

องค์การบริหารส่วนตำบลอ่าวลึกใต้

1 ยุทธศาสตร์ที่ 2 การพัฒนาด้านการศึกษา

1.2 กลยุทธ์ การพัฒนาด้านการศึกษา ให้ได้มาตรฐาน

(1) แผนงาน การศึกษา งาน ระดับก่อนวัยเรียนและประถมศึกษา

ที่	โครงการ	รายละเอียดของกิจกรรมที่เกิดขึ้นจากโครงการ	งบประมาณ (บาท)	สถานที่ดำเนินการ	หน่วยงานรับผิดชอบหลัก	ปีงบประมาณ พ.ศ. 2570										ดำเนินการแล้วเสร็จ
						พ.ศ.2569			พ.ศ.2570							
						ต.ค.	พ.ย.	ธ.ค.	ม.ค.	ก.พ.	มี.ค.	เม.ย.	พ.ค.	มิ.ย.	ก.ค.	ส.ค.	ก.ย.	
1	โครงการวันเด็กแห่งชาติ	เพื่อจ่ายเป็นเงินอุดหนุนตามโครงการวันเด็กแห่งชาติให้แก่โรงเรียนบ้านห้วยปริศนา	20,000	โรงเรียนบ้านห้วยปริศนา	สำนักปลัด (ข้อบัญญัติหน้า 91/133)				↔								ม.ค.-69
2	โครงการแหล่งเรียนรู้คู่วิชาการ	เพื่อจ่ายเป็นเงินอุดหนุนตามโครงการแหล่งเรียนรู้คู่วิชาการให้แก่โรงเรียนบ้านห้วยปริศนา	20,000	โรงเรียนบ้านห้วยปริศนา	สำนักปลัด (ข้อบัญญัติหน้า 91/133)			↔									ม.ค.-69
3	โครงการวันเด็กแห่งชาติ	เพื่อจ่ายเป็นเงินอุดหนุนตามโครงการวันเด็กแห่งชาติให้แก่โรงเรียนบ้านถ้ำเสือ	20,000	โรงเรียนบ้านบ้านถ้ำเสือ	สำนักปลัด (ข้อบัญญัติหน้า 91/133)				↔								ม.ค.-69

แผนพัฒนาท้องถิ่น (พ.ศ. 2566 - 2570) หน้าที่ 60 ลำดับที่ 68

แผนพัฒนาท้องถิ่น (พ.ศ. 2566 - 2570) หน้าที่ 60 ลำดับที่ 68

แผนพัฒนาท้องถิ่น (พ.ศ. 2566 - 2570) หน้าที่ 60 ลำดับที่ 68

จำนวนโครงการพัฒนาท้องถิ่น กิจกรรมและงบประมาณ
แผนการดำเนินงาน ประจำปีงบประมาณ พ.ศ. 2570
องค์การบริหารส่วนตำบลอ่าวลึกใต้

1 ยุทธศาสตร์ที่ 2 การพัฒนาด้านการศึกษา

1.2 กลยุทธ์ การพัฒนาด้านการศึกษา ให้ได้มาตรฐาน

(1) แผนงาน การศึกษา งาน ระดับก่อนวัยเรียนและประถมศึกษา

ที่	โครงการ	รายละเอียดของกิจกรรมที่เกิดขึ้นจากโครงการ	งบประมาณ (บาท)	สถานที่ดำเนินการ	หน่วยงานรับผิดชอบหลัก	ปีงบประมาณ พ.ศ. 2570											ดำเนินการแล้วเสร็จ
						พ.ศ.2569			พ.ศ.2570								
						ต.ค.	พ.ย.	ธ.ค.	ม.ค.	ก.พ.	มี.ค.	เม.ย.	พ.ค.	มิ.ย.	ก.ค.	ส.ค.	ก.ย.	
4	โครงการแหล่งเรียนรู้คู่วิชาการ	เพื่อจ่ายเป็นเงินอุดหนุนตามโครงการแหล่งเรียนรู้คู่วิชาการให้แก่โรงเรียนบ้านถ้ำเสือ	20,000	โรงเรียนบ้านบ้านถ้ำเสือ	สำนักปลัด (ข้อบัญญัติหน้า 72/109)	แผนพัฒนาท้องถิ่น (พ.ศ. 2566 - 2570) หน้าที่ 60 ลำดับที่ 67											ม.ค.-70
5	เงินอุดหนุนสำหรับสนับสนุนอาหารกลางวัน	เพื่อจ่ายเป็นเงินอุดหนุนค่าอาหารกลางวันให้แก่เด็กนักเรียนอนุบาล, เด็ก ป.1 - ป.6 ของโรงเรียนบ้านห้วยปริศนาและโรงเรียนบ้านถ้ำเสือ	734,400	โรงเรียนสังกัด สพฐ. ในตำบลอ่าวลึกใต้ จำนวน 2 แห่ง	สำนักปลัด (ข้อบัญญัติหน้า 72/109)	แผนพัฒนาท้องถิ่น (พ.ศ. 2566 - 2570) หน้าที่ 59 ลำดับที่ 64											ก.ย.-70
รวม			814,400														

จำนวนโครงการพัฒนาท้องถิ่น กิจกรรมและงบประมาณ
แผนการดำเนินงาน ประจำปีงบประมาณ พ.ศ. 2570
องค์การบริหารส่วนตำบลอ่าวลึกใต้

1 ยุทธศาสตร์ที่ 3 การพัฒนาด้านสาธารณสุข

1.2 กลยุทธ์ การป้องกันและแก้ไขปัญหายาเสพติด :การเสริมสร้างพฤติกรรมสุขภาพ การควบคุมและป้องกันโรค

(1) แผนงาน สาธารณสุข งาน โรงพยาบาล : องค์กรประชาชน

ที่	โครงการ	รายละเอียดของกิจกรรมที่เกิดขึ้นจากโครงการ	งบประมาณ (บาท)	สถานที่ดำเนินการ	หน่วยงานรับผิดชอบหลัก	ปีงบประมาณ พ.ศ. 2570											ดำเนินการแล้วเสร็จ
						พ.ศ.2569			พ.ศ.2570								
						ต.ค.	พ.ย.	ธ.ค.	ม.ค.	ก.พ.	มี.ค.	เม.ย.	พ.ค.	มิ.ย.	ก.ค.	ส.ค.	ก.ย.	
1	โครงการป้องกันและแก้ไขปัญหายาเสพติด	เพื่อจ่ายเป็นเงินอุดหนุนตามโครงการให้แก่ที่ทำการปกครองอำเภออ่าวลึก	30,000	อำเภออ่าวลึกใต้	สำนักปลัด (ข้อบัญญัติหน้า 94/133)	แผนพัฒนาท้องถิ่น (พ.ศ. 2566 - 2570)เพิ่มเติม/เปลี่ยนแปลงครั้งที่ 1 หน้าที่ 9 ลำดับที่ 6											ส.ค.-70
2	โครงการรณรงค์ป้องกันและแก้ไขปัญหายาเสพติด (TO BE NUMBER ONE)	เพื่อจ่ายเป็นเงินอุดหนุนตามโครงการให้แก่สำนักงานสาธารณสุขจังหวัดกระบี่	10,000	สำนักงานสาธารณสุขจังหวัดกระบี่	สำนักปลัด (ข้อบัญญัติหน้า 94/133)	แผนพัฒนาท้องถิ่น (พ.ศ. 2566 - 2570) หน้าที่ 76 ลำดับที่ 108											ส.ค.-70
3	โครงการพระราชดำริด้านสาธารณสุข	เพื่อจ่ายเป็นเงินอุดหนุนตามโครงการพระราชดำริด้านสาธารณสุขให้แก่คณะกรรมการหมู่บ้าน ตั้งแต่หมู่ที่ 1 - หมู่ที่ 7	140,000	จำนวน 7 หมู่บ้านในตำบลอ่าวลึกใต้	สำนักปลัด (ข้อบัญญัติหน้า 97-98/133)	แผนพัฒนาท้องถิ่น (พ.ศ. 2566 - 2570)เพิ่มเติม/เปลี่ยนแปลง ครั้งที่ 3 หน้าที่ 12-16 ลำดับที่ 13-28											ส.ค.-70
รวม			180,000														

จำนวนโครงการพัฒนาท้องถิ่น กิจกรรมและงบประมาณ

แผนการดำเนินงาน ประจำปีงบประมาณ พ.ศ. 2570

องค์การบริหารส่วนตำบลอ่าวลึกใต้

1 ยุทธศาสตร์ที่ 3 การพัฒนาด้านสาธารณสุข

1.2 กลยุทธ์ การเสริมสร้างพฤติกรรมสุขภาพ การควบคุมและป้องกันโรค

(1) แผนงาน สาธารณสุข งาน งานบริการสาธารณสุขและงานสาธารณสุขอื่น

ที่	โครงการ	รายละเอียดของกิจกรรมที่เกิดขึ้นจากโครงการ	งบประมาณ (บาท)	สถานที่ดำเนินการ	หน่วยงานรับผิดชอบหลัก	ปีงบประมาณ พ.ศ. 2570										ดำเนินการแล้วเสร็จ
						พ.ศ.2569			พ.ศ.2570							
						ต.ค.	พ.ย.	ธ.ค.	ม.ค.	ก.พ.	มี.ค.	เม.ย.	พ.ค.	มิ.ย.	ก.ค.	ส.ค.	ก.ย.	
1	โครงการขับเคลื่อนการดำเนินการป้องกันโรคพิษสุนัขบ้า ภายใต้โครงการสัตว์ปลอดโรค คนปลอดภัยจากโรคพิษสุนัขบ้าตามพระปณิธานศาสตราจารย์ ดร. สมเด็จเจ้าฟ้า ฯ กรมพระศรีสวางควัฒนวรขัตติยราชนารี	เพื่อจ่ายเป็นค่าใช้จ่ายตามโครงการ เช่น วัคซีนป้องกันโรคพิษสุนัขบ้า ยาสลบ อุปกรณ์เข็มฉีดยา สำลี ยาและเวชภัณฑ์	50,000	จำนวน 7 หมู่บ้านในตำบลอ่าวลึกใต้	สำนักปลัด (ข้อบัญญัติหน้า 74/121)												พ.ค.-69
2	โครงการจัดเก็บข้อมูลสัตว์เลี้ยง	เพื่อจ่ายเป็นค่าใช้จ่ายในการดำเนินการสำรวจจำนวนข้อมูลสุนัข/แมว ทั้งที่มีเจ้าของและไม่มีเจ้าของ และการขึ้นทะเบียนสัตว์	10,000	จำนวน 7 หมู่บ้านในตำบลอ่าวลึกใต้	สำนักปลัด (ข้อบัญญัติหน้า 75/121)												เม.ย.-69

แผนพัฒนาท้องถิ่น (พ.ศ. 2566 - 2570)เพิ่มเติม/เปลี่ยนแปลงครั้งที่ 1 หน้าที่ 10 ลำดับที่ 8

แผนพัฒนาท้องถิ่น (พ.ศ. 2566 - 2570)เพิ่มเติม/เปลี่ยนแปลงครั้งที่ 1 หน้าที่ 28 ลำดับที่ 40

จำนวนโครงการพัฒนาท้องถิ่น กิจกรรมและงบประมาณ
แผนการดำเนินงาน ประจำปีงบประมาณ พ.ศ. 2570
องค์การบริหารส่วนตำบลอ่าวลึกใต้

1 ยุทธศาสตร์ที่ 3 การพัฒนาด้านสาธารณสุข

1.2 กลยุทธ์ การเสริมสร้างพฤติกรรมสุขภาพ การควบคุมและป้องกันโรค

(1) แผนงาน สาธารณสุข งาน งานบริการสาธารณสุขและงานสาธารณสุขอื่น

ที่	โครงการ	รายละเอียดของกิจกรรมที่เกิดขึ้นจากโครงการ	งบประมาณ (บาท)	สถานที่ดำเนินการ	หน่วยงานรับผิดชอบหลัก	ปีงบประมาณ พ.ศ. 2570											ดำเนินการแล้วเสร็จ
						พ.ศ.2569			พ.ศ.2570								
						ต.ค.	พ.ย.	ธ.ค.	ม.ค.	ก.พ.	มี.ค.	เม.ย.	พ.ค.	มิ.ย.	ก.ค.	ส.ค.	ก.ย.	
3	โครงการช่วยเหลือประชาชนตามอำนาจหน้าที่ขององค์กรปกครองส่วนท้องถิ่น กรณีการป้องกันและระงับโรคติดต่อ	เพื่อจ่ายเป็นค่าใช้จ่ายในการดำเนินโครงการช่วยเหลือประชาชนตามอำนาจหน้าที่ขององค์กรปกครองส่วนท้องถิ่น ด้านป้องกันและควบคุมโรคติดต่อ	30,000	จำนวน 7 หมู่บ้านในตำบลอ่าวลึกใต้	สำนักปลัด (ข้อบัญญัติหน้า 75/121)	←										→		ส.ค.-69
						แผนพัฒนาท้องถิ่น (พ.ศ. 2566 - 2570)เพิ่มเติม/เปลี่ยนแปลงครั้งที่ 1 หน้าที่ 14 ลำดับที่ 24												
4	โครงการป้องกันและควบคุมโรคไข้เลือดออก	จัดโครงการให้ความรู้และจัดซื้อทรายอะเบท น้ำยาพ่นหมอกควันรวมถึงค่าใช้จ่ายอื่นๆ ที่จำเป็นและเกี่ยวข้อง	20,000	จำนวน 7 หมู่บ้านในตำบลอ่าวลึกใต้	สำนักปลัด (ข้อบัญญัติหน้า 75/121)								←	→				มิ.ย.-69
						แผนพัฒนาท้องถิ่น (พ.ศ. 2566 - 2570) หน้าที่ 80 ลำดับที่ 118												

จำนวนโครงการพัฒนาท้องถิ่น กิจกรรมและงบประมาณ

แผนการดำเนินงาน ประจำปีงบประมาณ พ.ศ. 2570

องค์การบริหารส่วนตำบลอ่าวลึกใต้

1 ยุทธศาสตร์ที่ 3 การพัฒนาด้านสาธารณสุข

1.2 กลยุทธ์ การเสริมสร้างพฤติกรรมสุขภาพ การควบคุมและป้องกันโรค

(1) แผนงาน สาธารณสุข งาน งานบริการสาธารณสุขและงานสาธารณสุขอื่น

ที่	โครงการ	รายละเอียดของกิจกรรมที่เกิดขึ้นจากโครงการ	งบประมาณ (บาท)	สถานที่ดำเนินการ	หน่วยงานรับผิดชอบหลัก	ปีงบประมาณ พ.ศ. 2570										ดำเนินการแล้วเสร็จ
						พ.ศ.2569			พ.ศ.2570							
						ต.ค.	พ.ย.	ธ.ค.	ม.ค.	ก.พ.	มี.ค.	เม.ย.	พ.ค.	มิ.ย.	ก.ค.	ส.ค.	ก.ย.	
5	โครงการป้องกันและควบคุมโรคติดเชื้อไวรัสโคโรนา (COVID 19)	ค่าจัดซื้อเครื่องวัดอุณหภูมิหน้ากากอนามัย ชุดป้องกันเชื้อโรค	20,000	จำนวน 7 หมู่บ้านในตำบลอ่าวลึกใต้	สำนักปลัด (ข้อบัญญัติหน้า 96/133)	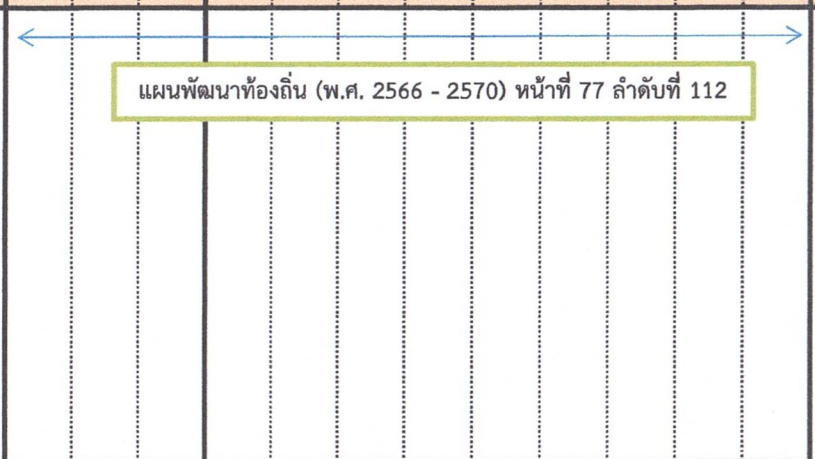											ก.ย.-70
รวม			130,000														

จำนวนโครงการพัฒนาท้องถิ่น กิจกรรมและงบประมาณ
แผนการดำเนินงาน ประจำปีงบประมาณ พ.ศ. 2570
องค์การบริหารส่วนตำบลอ่าวลึกใต้

1 ยุทธศาสตร์ที่ 3 การพัฒนาด้านสาธารณสุข

1.2 กลยุทธ์ การพัฒนาและส่งเสริมองค์กรชุมชน และสถาบันครอบครัวให้มีความเข้มแข็ง

(1) แผนงาน สังคมสงเคราะห์ งาน บริหารทั่วไปเกี่ยวกับสังคมสงเคราะห์

ที่	โครงการ	รายละเอียดของกิจกรรมที่เกิดขึ้นจากโครงการ	งบประมาณ (บาท)	สถานที่ดำเนินการ	หน่วยงานรับผิดชอบหลัก	ปีงบประมาณ พ.ศ. 2570										ดำเนินการแล้วเสร็จ
						พ.ศ.2569			พ.ศ.2570							
						ต.ค.	พ.ย.	ธ.ค.	ม.ค.	ก.พ.	มี.ค.	เม.ย.	พ.ค.	มิ.ย.	ก.ค.	ส.ค.	ก.ย.	
1	โครงการค่ายธรรมสามวัยสายสัมพันธ์	เพื่อให้พุทศาสนาเป็นที่ยึดเหนี่ยวจิตใจในการดำเนินชีวิต เกิดความรักความสามัคคีในครอบครัว	120,000	จังหวัดกระบี่	กองสวัสดิการสังคม (ข้อบัญญัติหน้า 102/133)													ก.ค.-70
2	โครงการช่วยเหลือประชาชนตามอำนาจหน้าที่ขององค์กรปกครองส่วนท้องถิ่น ด้านส่งเสริมและพัฒนาคุณภาพชีวิต	ให้ความช่วยเหลือแก่ประชาชนในพื้นที่ที่ได้รับความเดือดร้อน	100,000	จำนวน 7 หมู่บ้านในตำบลอ่าวลึกใต้	กองสวัสดิการสังคม (ข้อบัญญัติหน้า 102/133)													ส.ค.-70
3	โครงการฝึกอบรมชมรมผู้สูงอายุ	เพื่อส่งเสริมพัฒนาผู้สูงอายุในด้านต่างๆและสร้างการมีส่วนร่วม	50,000	อบต.อ่าวลึกใต้	กองสวัสดิการสังคม (ข้อบัญญัติหน้า 102/133)													พ.ค.-70
4	โครงการพัฒนาบทบาทสตรี	จัดทำโครงการเสริมสร้างอาชีพให้กับสตรีได้มีความรู้นำไปสร้างรายได้สามารถพึ่งตนเองได้	70,000	อบต.อ่าวลึกใต้	กองสวัสดิการสังคม (ข้อบัญญัติหน้า 102/133)													ก.ค.-70

แผนพัฒนาท้องถิ่น (พ.ศ. 2566 - 2570) หน้าที่ 63 ลำดับที่ 76

แผนพัฒนาท้องถิ่น (พ.ศ. 2566 - 2570)เพิ่มเติม/เปลี่ยนแปลงครั้งที่ 2 หน้าที่ 13 ลำดับที่ 23

แผนพัฒนาท้องถิ่น (พ.ศ. 2566 - 2570) หน้าที่ 71 ลำดับที่ 94

แผนพัฒนาท้องถิ่น (พ.ศ. 2566 - 2570) หน้าที่ 72 ลำดับที่ 98

จำนวนโครงการพัฒนาท้องถิ่น กิจกรรมและงบประมาณ
แผนการดำเนินงาน ประจำปีงบประมาณ พ.ศ. 2570
องค์การบริหารส่วนตำบลอ่าวลึกใต้

1 ยุทธศาสตร์ที่ 3 การพัฒนาด้านสาธารณสุข

1.2 กลยุทธ์ การพัฒนาและส่งเสริมองค์กรชุมชน และสถาบันครอบครัวให้มีความเข้มแข็ง

(1) แผนงาน สังคมสงเคราะห์ งาน บริหารทั่วไปเกี่ยวกับสังคมสงเคราะห์

ที่	โครงการ	รายละเอียดของกิจกรรมที่เกิดขึ้นจากโครงการ	งบประมาณ (บาท)	สถานที่ดำเนินการ	หน่วยงานรับผิดชอบหลัก	ปีงบประมาณ พ.ศ. 2570											ดำเนินการแล้วเสร็จ
						พ.ศ.2569			พ.ศ.2570								
						ต.ค.	พ.ย.	ธ.ค.	ม.ค.	ก.พ.	มี.ค.	เม.ย.	พ.ค.	มิ.ย.	ก.ค.	ส.ค.	ก.ย.	
5	โครงการโรงเรียนผู้สูงอายุ	เพื่อเตรียมความพร้อมในการเข้าสู่สังคมผู้สูงอายุและสร้างการมีส่วนร่วม	120,000	อบต.อ่าวลึกใต้	กองสวัสดิการสังคม (ข้อบัญญัติหน้า 103/133)												ก.ย.-70
6	โครงการส่งเสริมการใช้ชีวิตตามหลักปรัชญาเศรษฐกิจพอเพียง	เพื่อให้มีความรู้ ความเข้าใจประกอบอาชีพตามแนวปรัชญาเศรษฐกิจพอเพียง	50,000	จังหวัดกระบี่	กองสวัสดิการสังคม (ข้อบัญญัติหน้า 103/133)												มิ.ย.-70
7	โครงการส่งเสริมอาชีพผู้สูงอายุสตรี ผู้มีรายได้น้อย	จัดโครงการเสริมสร้างความรู้ให้แก่ประชาชนในตำบลที่มีรายได้น้อย	30,000	อบต.อ่าวลึกใต้	กองสวัสดิการสังคม (ข้อบัญญัติหน้า 103/133)												ส.ค.-70
รวม			540,000														

แผนพัฒนาท้องถิ่น (พ.ศ. 2566 - 2570) หน้าที่ 72 ลำดับที่ 97

แผนพัฒนาท้องถิ่น (พ.ศ. 2566 - 2570) หน้าที่ 73 ลำดับที่ 101

แผนพัฒนาท้องถิ่น (พ.ศ. 2566 - 2570) หน้าที่ 70 ลำดับที่ 92

จำนวนโครงการพัฒนาท้องถิ่น กิจกรรมและงบประมาณ
แผนการดำเนินงาน ประจำปีงบประมาณ พ.ศ. 2569
องค์การบริหารส่วนตำบลอ่าวลึกใต้

1 ยุทธศาสตร์ที่ 4 การพัฒนาด้านการบริหารจัดการทรัพยากรธรรมชาติและสิ่งแวดล้อม

1.2 กลยุทธ์ การพัฒนาการอนุรักษ์ ฟื้นฟู และพัฒนาทรัพยากรธรรมชาติและสิ่งแวดล้อม

(1) แผนงาน เคหะและชุมชน งาน กำจัดขยะมูลฝอยและสิ่งปฏิกูล

ที่	โครงการ	รายละเอียดของกิจกรรมที่เกิดขึ้นจากโครงการ	งบประมาณ (บาท)	สถานที่ดำเนินการ	หน่วยงานรับผิดชอบหลัก	ปีงบประมาณ พ.ศ. 2569											ดำเนินการแล้วเสร็จ
						พ.ศ.2568			พ.ศ.2569								
						ต.ค.	พ.ย.	ธ.ค.	ม.ค.	ก.พ.	มี.ค.	เม.ย.	พ.ค.	มิ.ย.	ก.ค.	ส.ค.	ก.ย.	
1	โครงการขับเคลื่อนการจัดทำถังขยะเปียกลดโลกร้อนขององค์การบริหารส่วนตำบลอ่าวลึกใต้	เพื่อจัดทำโครงการให้ความรู้กับประชาชน จัดซื้อวัสดุอุปกรณ์ในการจัดทำโครงการ	100,000	พื้นที่ในตำบลอ่าวลึกใต้	สำนักปลัด (ข้อบัญญัติหน้า 87/121)												มิ.ย.-69
2	โครงการจ้างเหมากวาดกลบขยะมูลฝอย	กวาดขยะมูลฝอยภายในสถานที่กำจัดขยะมูลฝอยของ อบต.	100,000	พื้นที่ในตำบลอ่าวลึกใต้	กองช่าง (ข้อบัญญัติหน้า 87/121)												ก.ย.-69
3	โครงการจ้างเหมาตัดหญ้าและวัชพืช	ค่าจ้างเหมาตัดหญ้าและวัชพืชสองข้างทางถนนสาธารณะในหมู่บ้านที่อยู่ในเขตรับผิดชอบของ อบต.	150,000	พื้นที่ในตำบลอ่าวลึกใต้	สำนักปลัด (ข้อบัญญัติหน้า 101/122)												ก.ย.-68
รวม			350,000														

แผนพัฒนาท้องถิ่น (พ.ศ. 2566 - 2570) เพิ่มเติมเปลี่ยนแปลงครั้งที่ 2 หน้าที่ 15 ลำดับที่ 25

แผนพัฒนาท้องถิ่น (พ.ศ. 2566 - 2570) หน้าที่ 83 ลำดับที่ 123

แผนพัฒนาท้องถิ่น (พ.ศ. 2566 - 2570) หน้าที่ 84 ลำดับที่ 126

จำนวนโครงการพัฒนาท้องถิ่น กิจกรรมและงบประมาณ

แผนการดำเนินงาน ประจำปีงบประมาณ พ.ศ. 2570

องค์การบริหารส่วนตำบลอ่าวลึกใต้

1 ยุทธศาสตร์ที่ 4 การพัฒนาด้านการบริหารจัดการทรัพยากรธรรมชาติและสิ่งแวดล้อม

1.2 กลยุทธ์ การพัฒนาการอนุรักษ์ ฟื้นฟู และพัฒนาทรัพยากรธรรมชาติและสิ่งแวดล้อม

(1) แผนงาน เคหะและชุมชน งาน เงินอุดหนุน

ที่	โครงการ	รายละเอียดของกิจกรรมที่เกิดขึ้นจากโครงการ	งบประมาณ (บาท)	สถานที่ดำเนินการ	หน่วยงานรับผิดชอบหลัก	ปีงบประมาณ พ.ศ. 2570										ดำเนินการแล้วเสร็จ
						พ.ศ.2569			พ.ศ.2570							
						ต.ค.	พ.ย.	ธ.ค.	ม.ค.	ก.พ.	มี.ค.	เม.ย.	พ.ค.	มิ.ย.	ก.ค.	ส.ค.	ก.ย.	
1	อุดหนุนสำนักงานการไฟฟ้าส่วนภูมิภาคอำเภออ่าวลึก	เพื่อจ่ายเป็นเงินอุดหนุนสำนักงานไฟฟ้าส่วนภูมิภาคอำเภออ่าวลึกในการขยายเขตไฟฟ้าสาธารณะ ตั้งแต่หมู่ที่ 1- หมู่ที่ 7	200,000	พื้นที่ในตำบลอ่าวลึกใต้	สำนักปลัด (ข้อบัญญัติหน้า 108/133)						←			→				มิ.ย.-70
						แผนพัฒนาท้องถิ่น (พ.ศ. 2566 - 2570) หน้าที่ 48 ลำดับที่ 35												
รวม			200,000															

จำนวนโครงการพัฒนาท้องถิ่น กิจกรรมและงบประมาณ
แผนการดำเนินงาน ประจำปีงบประมาณ พ.ศ. 2570
องค์การบริหารส่วนตำบลอ่าวลึกใต้

1 ยุทธศาสตร์ที่ 5 การพัฒนาด้านการบริหารการเมือง

1.1 กลยุทธ์/แนวทางการพัฒนา การเสริมสร้างพฤติกรรมสุขภาพ การควบคุมโรคและป้องกันโรค

(1) แผนงาน งบกลาง งาน งบกลาง

ที่	โครงการ	รายละเอียดของกิจกรรมที่เกิดขึ้นจากโครงการ	งบประมาณ (บาท)	สถานที่ดำเนินการ	หน่วยงานรับผิดชอบหลัก	ปีงบประมาณ พ.ศ. 2570												ดำเนินการแล้วเสร็จ
						พ.ศ.2569			พ.ศ.2570									
						ต.ค.	พ.ย.	ธ.ค.	ม.ค.	ก.พ.	มี.ค.	เม.ย.	พ.ค.	มิ.ย.	ก.ค.	ส.ค.	ก.ย.	
1	เบี้ยยังชีพผู้สูงอายุ	จ่ายเงินช่วยเหลือผู้สูงอายุ 60 ปีขึ้นไป	7,467,600	จำนวน 7 หมู่บ้านในตำบลอ่าวลึกใต้	กองสวัสดิการสังคม (ข้อบัญญัติหน้า 130/133)													ก.ย.-70
2	เบี้ยยังชีพความพิการ	จ่ายเงินให้ผู้พิการที่ระบุตัวตนว่าคือบุคคลผู้มีความพิการในประเภทต่างๆ ที่จะได้รับเบี้ยยังชีพคนพิการ	1,231,000	จำนวน 7 หมู่บ้านในตำบลอ่าวลึกใต้	กองสวัสดิการสังคม (ข้อบัญญัติหน้า 131/133)													ก.ย.-70
3	เบี้ยยังชีพผู้ป่วยเอดส์	เพื่อจ่ายเบี้ยยังชีพให้แก่ผู้ป่วยเอดส์ ที่แพทย์ได้รับรองและทำการวินิจฉัยแล้ว และรายได้ไม่เพียงพอต่อการยังชีพ	18,000	จำนวน 7 หมู่บ้านในตำบลอ่าวลึกใต้	กองสวัสดิการสังคม (ข้อบัญญัติหน้า 131/133)													ก.ย.-70
รวม			8,716,600															

แผนพัฒนาท้องถิ่น (พ.ศ. 2566 - 2570) เพิ่มเติมครั้งที่ 1 หน้าที่ 10 ลำดับที่ 9

แผนพัฒนาท้องถิ่น (พ.ศ. 2566 - 2570) หน้าที่ 74 ลำดับที่ 104

แผนพัฒนาท้องถิ่น (พ.ศ. 2566 - 2570) หน้าที่ 74 ลำดับที่ 105

บัญชีโครงการพัฒนาท้องถิ่น กิจกรรมและงบประมาณ แบบ ผด. 02

จำนวนโครงการพัฒนาท้องถิ่น กิจกรรมและงบประมาณ

แผนการดำเนินงาน ประจำปีงบประมาณ พ.ศ. 2570

องค์การบริหารส่วนตำบลอ่าวลึกใต้

1 ยุทธศาสตร์ที่ 5 การพัฒนาด้านการบริหารการเมือง

1.2 กลยุทธ์ การเสริมสร้างเอกลักษณ์ด้านศิลปะ วัฒนธรรม ประเพณีท้องถิ่น และการศาสนา

(1) แผนงาน บริหารงานทั่วไป งาน บริหารทั่วไป

ที่	โครงการ	รายละเอียดของกิจกรรมที่เกิดขึ้นจากโครงการ	งบประมาณ (บาท)	สถานที่ดำเนินการ	หน่วยงานรับผิดชอบหลัก	ปีงบประมาณ พ.ศ. 2570												ดำเนินการแล้วเสร็จ
						พ.ศ.2569			พ.ศ.2570									
						ต.ค.	พ.ย.	ธ.ค.	ม.ค.	ก.พ.	มี.ค.	เม.ย.	พ.ค.	มิ.ย.	ก.ค.	ส.ค.	ก.ย.	
1	โครงการขอรับเงินอุดหนุนศูนย์ปฏิบัติการร่วมในการช่วยเหลือประชาชนของ อปท. อำเภออ่าวลึก จังหวัดกระบี่ ประจำปีงบประมาณ พ.ศ. 2570	เพื่อจ่ายเป็นเงินอุดหนุนตามโครงการขอรับเงินอุดหนุนศูนย์ปฏิบัติการร่วมในการช่วยเหลือประชาชนของ อปท. อำเภออ่าวลึกจังหวัดกระบี่	15,000	อำเภออ่าวลึก	สำนักปลัด (ข้อบัญญัติหน้า 78/133)	แผนพัฒนาท้องถิ่น (พ.ศ. 2566 - 2570)เปลี่ยนแปลง ครั้งที่ 1 หน้าที่ 3 ลำดับที่ 3												ก.ย.-70
รวม			15,000															

บัญชีโครงการพัฒนาท้องถิ่น กิจกรรมและงบประมาณ แบบ ผด. 02

จำนวนโครงการพัฒนาท้องถิ่น กิจกรรมและงบประมาณ
แผนการดำเนินงาน ประจำปีงบประมาณ พ.ศ. 2570
องค์การบริหารส่วนตำบลอ่าวลึกใต้

1 ยุทธศาสตร์ที่ 5 การพัฒนาด้านการบริหารการเมือง

1.2 กลยุทธ์ การพัฒนาและส่งเสริมองค์กรชุมชน และสถาบันครอบครัวให้มีความเข้มแข็ง

(1) แผนงาน บริหารงานทั่วไป งาน เงินอุดหนุน

ที่	โครงการ	รายละเอียดของกิจกรรมที่เกิดขึ้นจากโครงการ	งบประมาณ (บาท)	สถานที่ดำเนินการ	หน่วยงานรับผิดชอบหลัก	ปีงบประมาณ พ.ศ. 2570												ดำเนินการแล้วเสร็จ
						พ.ศ.2569			พ.ศ.2570									
						ต.ค.	พ.ย.	ธ.ค.	ม.ค.	ก.พ.	มี.ค.	เม.ย.	พ.ค.	มิ.ย.	ก.ค.	ส.ค.	ก.ย.	
1	โครงการจัดกิจกรรมงานรัฐพิธี อำเภออ่าวลึก	เพื่อจ่ายเป็นเงินอุดหนุนให้แก่ที่ทำการปกครองอ่าวลึก	20,000	อำเภออ่าวลึก	สำนักปลัด (ข้อบัญญัติหน้า 78/133)													ก.ย.-70
รวม			20,000															

แผนพัฒนาท้องถิ่น(พ.ศ. 2566 - 2570)เพิ่มเติม/เปลี่ยนแปลงครั้งที่ 4/2568
หน้าที่ 20 ลำดับที่ 27

บัญชีโครงการพัฒนาท้องถิ่น กิจกรรมและงบประมาณ แบบ ผด. 02

จำนวนโครงการพัฒนาท้องถิ่น กิจกรรมและงบประมาณ

แผนการดำเนินงาน ประจำปีงบประมาณ พ.ศ. 2570

องค์การบริหารส่วนตำบลอ่าวลึกใต้

1 ยุทธศาสตร์ที่ 5 การพัฒนาด้านการบริหารการเมือง

1.2 กลยุทธ์/แนวทางการพัฒนา การพัฒนาด้านการป้องกันและบรรเทาสาธารณภัย

(1) แผนงาน รักษาความสงบภายใน งาน ป้องกันและบรรเทาสาธารณภัย

ที่	โครงการ	รายละเอียดของกิจกรรมที่เกิดขึ้นจากโครงการ	งบประมาณ (บาท)	สถานที่ดำเนินการ	หน่วยงานรับผิดชอบหลัก	ปีงบประมาณ พ.ศ. 2570												ดำเนินการแล้วเสร็จ
						พ.ศ.2569			พ.ศ.2570									
						ต.ค.	พ.ย.	ธ.ค.	ม.ค.	ก.พ.	มี.ค.	เม.ย.	พ.ค.	มิ.ย.	ก.ค.	ส.ค.	ก.ย.	
1	โครงการฝึกอบรมทบทวนชุดปฏิบัติการจิตอาสาภัยพิบัติประจำ อปท.	จัดฝึกอบรมทบทวนชุดปฏิบัติการจิตอาสาภัยพิบัติ	265,184	จำนวน 7 หมู่บ้านในตำบลอ่าวลึกใต้	สำนักปลัด (ข้อบัญญัติหน้า 89/133)													ก.ย.-70
						แผนพัฒนาท้องถิ่น (พ.ศ. 2566 - 2570)เพิ่มเติม/เปลี่ยนแปลงครั้งที่ 2 หน้าที่ 21 ลำดับที่ 39													
2	โครงการติดตั้งกล้องวงจรปิด/กล้อง CCTV บ้านถ้ำเสือ หมู่ที่ 5	ติดตั้งกล้องวงจรปิด/กล้อง CCTV บ้านถ้ำเสือ หมู่ที่ 5	350,000	ตำบลอ่าวลึกใต้	สำนักปลัด (ข้อบัญญัติหน้า 90/133)													ก.ค.-70
						แผนพัฒนาท้องถิ่น (พ.ศ. 2566 - 2570)เพิ่มเติม/เปลี่ยนแปลงครั้งที่ 6 หน้าที่ 8 ลำดับที่ 55													

บัญชีโครงการพัฒนาท้องถิ่น กิจกรรมและงบประมาณ แบบ ผด. 02

จำนวนโครงการพัฒนาท้องถิ่น กิจกรรมและงบประมาณ

แผนการดำเนินงาน ประจำปีงบประมาณ พ.ศ. 2569

องค์การบริหารส่วนตำบลอ่าวลึกใต้

1 ยุทธศาสตร์ที่ 5 การพัฒนาด้านการบริหารการเมือง

1.2 กลยุทธ์/แนวทางการพัฒนา การพัฒนาด้านการป้องกันและบรรเทาสาธารณภัย

(1) แผนงาน รักษาความสงบภายใน งาน ป้องกันและบรรเทาสาธารณภัย

ที่	โครงการ	รายละเอียดของกิจกรรมที่เกิดขึ้นจากโครงการ	งบประมาณ (บาท)	สถานที่ดำเนินการ	หน่วยงานรับผิดชอบหลัก	ปีงบประมาณ พ.ศ. 2569											ดำเนินการแล้วเสร็จ
						พ.ศ.2568			พ.ศ.2569								
						ต.ค.	พ.ย.	ธ.ค.	ม.ค.	ก.พ.	มี.ค.	เม.ย.	พ.ค.	มิ.ย.	ก.ค.	ส.ค.	ก.ย.	
3	โครงการฝึกอบรมทบทวนชุดปฏิบัติการจิตอาสาภัยพิบัติ ประจำองค์กรปกครองส่วนท้องถิ่น	จัดฝึกอบรมให้แก่จิตอาสาภัยพิบัติเพื่อเสริมสร้างศักยภาพและความเข้มแข็งในการปฏิบัติหน้าที่ช่วยเหลือเจ้าพนักงานในการป้องกันและบรรเทาสาธารณภัยได้อย่างมีประสิทธิภาพ	100,000	จำนวน 7 หมู่บ้านในตำบลอ่าวลึกใต้	สำนักปลัด (ข้อบัญญัติหน้า 80/122)				←								→	ก.ย.-69

แผนพัฒนาท้องถิ่น (พ.ศ.2566 - 2570)เพิ่มเติม/เปลี่ยนแปลงครั้งที่ 1 หน้าที่ 9 ลำดับที่ 7

จำนวนโครงการพัฒนาท้องถิ่น กิจกรรมและงบประมาณ
แผนการดำเนินงาน ประจำปีงบประมาณ พ.ศ. 2570
องค์การบริหารส่วนตำบลอ่าวลึกใต้

1 ยุทธศาสตร์ที่ 5 การพัฒนาด้านการบริหารการเมือง

1.2 กลยุทธ์/แนวทางการพัฒนา การพัฒนาด้านการป้องกันและบรรเทาสาธารณภัย

(1) แผนงาน รักษาความสงบภายใน งาน ป้องกันและบรรเทาสาธารณภัย

ที่	โครงการ	รายละเอียดของกิจกรรมที่เกิดขึ้นจากโครงการ	งบประมาณ (บาท)	สถานที่ดำเนินการ	หน่วยงานรับผิดชอบหลัก	ปีงบประมาณ พ.ศ. 2570											ดำเนินการแล้วเสร็จ
						พ.ศ.2569			พ.ศ.2570								
						ต.ค.	พ.ย.	ธ.ค.	ม.ค.	ก.พ.	มี.ค.	เม.ย.	พ.ค.	มิ.ย.	ก.ค.	ส.ค.	ก.ย.	
3	โครงการฝึกอบรมทบทวนชุดปฏิบัติการจิตอาสาภัยพิบัติ ประจำองค์กรปกครองส่วนท้องถิ่น	จัดฝึกอบรมให้แก่จิตอาสาภัยพิบัติเพื่อเสริมสร้างศักยภาพและความเข้มแข็งในการปฏิบัติหน้าที่ช่วยเหลือเจ้าพนักงานในการป้องกันและบรรเทาสาธารณภัยได้อย่างมีประสิทธิภาพ	100,000	จำนวน 7 หมู่บ้านในตำบลอ่าวลึกใต้	สำนักปลัด (ข้อบัญญัติหน้า 80/122)				←	—	—	—	—	—	—	—	→	ก.ย.-69

แผนพัฒนาท้องถิ่น (พ.ศ.2566 - 2570)เพิ่มเติม/เปลี่ยนแปลงครั้งที่ 1 หน้าที่ 9 ลำดับที่ 7

บัญชีโครงการพัฒนาท้องถิ่น กิจกรรมและงบประมาณ แบบ ผด. 02

จำนวนโครงการพัฒนาท้องถิ่น กิจกรรมและงบประมาณ
แผนการดำเนินงาน ประจำปีงบประมาณ พ.ศ. 2570
องค์การบริหารส่วนตำบลอ่าวลึกใต้

1 ยุทธศาสตร์ที่ 5 การพัฒนาด้านการบริหารการเมือง

1.2 กลยุทธ์/แนวทางการพัฒนา การพัฒนาด้านการป้องกันและบรรเทาสาธารณภัย

(1) แผนงาน รักษาความสงบภายใน งาน ป้องกันและบรรเทาสาธารณภัย

ที่	โครงการ	รายละเอียดของกิจกรรมที่เกิดขึ้นจากโครงการ	งบประมาณ (บาท)	สถานที่ดำเนินการ	หน่วยงานรับผิดชอบหลัก	ปีงบประมาณ พ.ศ. 2570												ดำเนินการแล้วเสร็จ
						พ.ศ.2569			พ.ศ.2570									
						ต.ค.	พ.ย.	ธ.ค.	ม.ค.	ก.พ.	มี.ค.	เม.ย.	พ.ค.	มิ.ย.	ก.ค.	ส.ค.	ก.ย.	
4	ติดตั้งกล้องวงจรปิด/กล้อง CCTV บ้านในควน หมู่ที่ 3	เพื่อจ่ายเป็นค่าติดตั้งกล้องวงจรปิด/กล้อง CCTV ชนิดเครือข่ายแบบมุมมองคงที่สำหรับติดตั้งภายนอกอาคาร จำนวน 3 ตัว	200,000	หมู่ที่ 3	สำนักปลัด (ข้อบัญญัติหน้า 69/121)				←								→	ก.ย.-69
						แผนพัฒนาท้องถิ่น (พ.ศ.2566 - 2570)เพิ่มเติม/เปลี่ยนแปลงครั้งที่ 4 หน้าที่ 17 ลำดับที่ 22													
5	ติดตั้งกล้องวงจรปิด/กล้อง CCTV บ้านห้วยปริศนา หมู่ที่ 1	เพื่อจ่ายเป็นค่าติดตั้งกล้องวงจรปิด/กล้อง CCTV ชนิดเครือข่ายแบบมุมมองคงที่สำหรับติดตั้งภายนอกอาคาร จำนวน 4 ตัว	300,000	หมู่ที่ 1	สำนักปลัด (ข้อบัญญัติหน้า 70/121)				←								→	ก.ย.-69
						แผนพัฒนาท้องถิ่น (พ.ศ.2566 - 2570)เพิ่มเติม/เปลี่ยนแปลงครั้งที่ 4 หน้าที่ 16 ลำดับที่ 22													
รวมทั้งหมด			1,215,184															

๓๓

ภาคผนวก



ประกาศองค์การบริหารส่วนตำบลอ่าวลึกใต้

เรื่อง แผนการดำเนินงานองค์การบริหารส่วนตำบลอ่าวลึกใต้ ประจำปีงบประมาณ พ.ศ. ๒๕๗๐

****

เนื่องด้วย องค์การบริหารส่วนตำบลอ่าวลึกใต้ ได้ดำเนินการจัดทำแผนการดำเนินงาน ประจำปีงบประมาณ พ.ศ. ๒๕๗๐ ตามระเบียบกระทรวงมหาดไทย ว่าด้วยการจัดทำแผนพัฒนาขององค์กรปกครองส่วนท้องถิ่น พ.ศ. ๒๕๔๘ และที่แก้ไขเพิ่มเติม ถึง (ฉบับที่ ๓) พ.ศ. ๒๕๖๑ โดยมีวัตถุประสงค์เพื่อให้ทราบถึงรายละเอียดแผนงาน โครงการพัฒนาและกิจกรรมที่ดำเนินการจริงทั้งหมดในพื้นที่ขององค์กรปกครองส่วนท้องถิ่นประจำปีงบประมาณนั้น และใช้เป็นแนวทางในการดำเนินงานในปีงบประมาณ พ.ศ. ๒๕๗๐ ขององค์การบริหารส่วนตำบลอ่าวลึกใต้ ให้มีความชัดเจนในการปฏิบัติมากขึ้น โดยคณะกรรมการพัฒนาองค์การบริหารส่วนตำบลอ่าวลึกใต้ ได้มีมติเห็นชอบและได้เสนอร่างแผนการดำเนินงานดังกล่าวต่อนายกองค์การบริหารส่วนตำบลอ่าวลึกใต้ ในวันที่ ๑๑ ตุลาคม ๒๕๖๘ เพื่อให้นายกองค์การบริหารส่วนตำบลอ่าวลึกใต้ประกาศเป็นแผนการดำเนินงานตามระเบียบกระทรวงมหาดไทย ว่าด้วยการจัดทำแผนแผนพัฒนาขององค์กรปกครองส่วนท้องถิ่น พ.ศ. ๒๕๔๘ หมวด ๕ ข้อ ๒๖ (๒) เป็นที่เรียบร้อยแล้ว

ดังนั้น เพื่อให้การบริหารงานขององค์การบริหารส่วนตำบลอ่าวลึกใต้เป็นไปอย่างมีประสิทธิภาพและสามารถนำแผนไปใช้ได้อย่างถูกต้อง รวมทั้งให้หน่วยงานที่เกี่ยวข้องและประชาชนทั่วไปได้รับทราบ องค์การบริหารส่วนตำบลอ่าวลึกใต้ จึงประกาศเป็นแผนการดำเนินงาน ประจำปีงบประมาณ พ.ศ. ๒๕๗๐ (รายละเอียดตามแบบ ผด.๐๒ และ ผด.๐๒/๑ ที่แนบท้ายประกาศนี้) โดยสามารถขอดูหรือสอบถามเพิ่มเติมได้ที่ศูนย์ข้อมูลข่าวสารขององค์การบริหารส่วนตำบลอ่าวลึกใต้ ณ ที่ทำการองค์การบริหารส่วนตำบลอ่าวลึกใต้ และที่เว็บไซต์ http://www.aoluektai.go.th

ทั้งนี้ ตั้งแต่บัดนี้เป็นต้นไป

ประกาศ ณ วันที่ ๑๒ ตุลาคม พ.ศ. ๒๕๖๙

(นายสุรินทร์ กังแฮ)
นายกองค์การบริหารส่วนตำบลอ่าวลึกใต้

แผนการดำเนินงาน
ประจำปีงบประมาณ พ.ศ.๒๕๗๐

สำนักปลัด
องค์การบริหารส่วนตำบลอ่าวลึกใต้
อำเภออ่าวลึก จังหวัดกระบี่